

Form A.01.01
Data Anggota Direksi dan Anggota Dewan Komisaris BPR

Aplikasi Pelaporan Online OJK (APOLO)

Nama Lembaga Jasa Keuangan : PT Bank Perekonomian Rakyat Daerah Rokan Hulu
(Perseroda)

Posisi Laporan : Desember 2025

Nama	Alamat	Jabatan	Tanggal Mulai Menjabat	Tanggal Selesai Menjabat	Surat Persetujuan		Memiliki Sertifikat Kompetensi Kerja yang Berlaku	Tanggal Berakhir Masa Berlakunya Sertifikat Kompetensi Kerja
					No. SK	Tanggal SK		
IMRA GUSTIN, SE., MM	Jalan Sudirman No 138 RK Harapan	120	28-04-2022	28-04-2027	KEP-11/KO.053/2022	21-03-2022	Ya	20-05-2026
ANGGI FIRMANSYAH, ST, MM	Wonosri Timur RT 002 RW 002 Koto Tinggi	110	12-03-2020	12-03-2025	1	12-03-2020	Ya	23-01-2024
DR. EMRIZAL MAHIDIN TAMBOESAI, MH, Msi	JL. KULIM NO. 116 RT 005 RW 006 SIDOMULYO TIMUR PEKANBARU	220	18-03-2024	18-03-2028	4	18-03-2020	Ya	23-01-2024

Form A.01.01
Data Anggota Direksi dan Anggota Dewan Komisaris BPR

Aplikasi Pelaporan Online OJK (APOLO)

Nama Lembaga Jasa Keuangan : PT Bank Perekonomian Rakyat Daerah Rokan Hulu
(Perseroda)

Posisi Laporan : Desember 2025

Pendidikan Formal			Pendidikan Non Formal			Keanggotaan Komite				Membawahkan Fungsi Kepatuhan	Komisaris Independen
Pendidikan Terakhir	Tanggal Kelulusan	Nama Lembaga	Jenis Pelatihan Terakhir	Tanggal Pelatihan	Lembaga Penyelenggara	Komite Audit	Komite Pemantau Risiko	Komite Remunerasi dan Nominasi	Komite Manajemen Risiko		
03	05-10-2013	Universitas Lancang Kuning	Sertifikasi Direktur	01-01-2021	PERBARINDO				00	1	
02	31-12-2020	Universitas Pelita Indonesia	Sertifikasi Kompetensi Direktur Tingkat I	23-01-2019	LSPLKM				00	2	
01	29-01-2014	Universitas Islam Bandung	Sertifikasi Kompetensi Kerja Komisaris BPR	09-05-2019	LSPLKM	00	00	00			2

Form A.01.02
Data Pejabat Eksekutif BPR

Aplikasi Pelaporan Online OJK (APOLO)

Nama Lembaga Jasa Keuangan : PT Bank Perekonomian Rakyat Daerah Rokan Hulu
(Perseroda)

Posisi Laporan : Desember 2025

Nama Pejabat Eksekutif	Alamat	Jabatan					Tanggal Mulai Menjabat	Surat Pengangkatan	
		Kepatuhan	Manajemen Risiko	Audit Intern	APU dan PPT	Lainnya		No.	Tanggal
AYIKA SAPUTRA, A.Md	Bukit Tungku, Ujungbatu. Rokan Hulu	00	00	00	00	02	01-12-2025	070-17/SK/XII/2025	01-12-2025
DEDDY SULAIMAN	KOMPLEK PERUMAHAN VILLA PASIR PUTIH	00	00	00	00	02	01-12-2025	070-17/SK/XII/2025	01-12-2025
ISLA HUZAMAN, SE	JL DIPONEGORO NO 201 PASIR PENGARAIAN RT 003/002 PASIR PENGARAIAN	00	00	00	00	02	16-04-2024	029 - 1/SK/IV/2024	16-04-2024
FAHREN LUBIS, SP	Hutabaru, Menaming Rambah, Rokan Hulu	00	00	00	00	02	04-07-2022	027-2/SK/VII/2022	04-07-2022
KHAIRANI, A.Md	SUKA MAJU RT006/RW003 KEC.TAMBUSAI	02	02	00	02	02	01-11-2024	047/SK/III/2024	25-10-2024
PUTRA MAROSA, SE	Pasir Putih Timur RT 002 RW 002 Pematang Berangan	00	00	02	00	00	01-12-2025	070-17/SK/XII/2025	01-12-2025

Form A.01.02
Data Pejabat Eksekutif BPR

Aplikasi Pelaporan Online OJK (APOLO)

Nama Lembaga Jasa Keuangan : PT Bank Perekonomian Rakyat Daerah Rokan Hulu
(Perseroda)

Posisi Laporan : Desember 2025

Keanggotaan Komite

Komite Audit	Komite Pemantauan Risiko	Komite Remunerasi dan Nominasi	Komite Manajemen Risiko
00	00	00	00
00	00	00	00
00	00	00	00
00	00	00	00
00	00	00	00
00	00	00	00

Form A.02.00
Data Kepemilikan BPR

Aplikasi Pelaporan Online OJK (APOLO)

Nama Lembaga Jasa Keuangan : PT Bank Perekonomian Rakyat Daerah Rokan Hulu
(Perseroda)

Posisi Laporan : Desember 2025

Pemegang Saham						Ultimate Shareholders
Nama	Alamat	Jenis	Status Pemegang Saham	Jumlah Nominal	Persentase Kepemilikan	
PEMKAB ROKAN HULU	Komplek PEMDA ROKAN HULU	03	01	10.000.000.000	100,00	PEMKAB ROKAN HULU

Nama Lembaga Jasa Keuangan : PT Bank Perekonomian Rakyat Daerah Rokan Hulu
(Perseroda)

Posisi Laporan : Desember 2025

Informasi	Keterangan
Nomor akta pendirian	PERDA Kabupaten Rokan Hulu Nomor 3 Tahun 2007
Tanggal akta pendirian	01-03-2007
Nomor perubahan anggaran dasar terakhir	AKTA PENDIRIAN NOMOR 08
Tanggal perubahan anggaran dasar terakhir	14-10-2025
Nomor pengesahan dari instansi yang berwenang	AHU-0089174.AH.01.01.TAHUN 2025
Tanggal pengesahan dari instansi yang berwenang	16-10-2025
Tanggal mulai pelaksanaan kegiatan usaha	25-07-2007
Bidang usaha sesuai anggaran dasar	Perbankan Konvensional dan Bank Perkreditan Rakyat
Tempat kedudukan	Jl. Tuanku Tambusai Komplek Pasar Modern Pasir Pengaraian

0

Form A.03.02
Ikhtisar Data Keuangan Penting

Aplikasi Pelaporan Online OJK (APOLO)

Nama Lembaga Jasa Keuangan : PT Bank Perekonomian Rakyat Daerah Rokan Hulu
(Perseroda)

Posisi Laporan : Desember 2025

Nama Rekening	Jumlah
Laba (Rugi) Tahun Berjalan Sebelum Pajak	6.971.557.284
Jumlah Laba (Rugi) Tahun Berjalan	5.409.364.295
Pendapatan Operasional	53.684.755.722
Pendapatan Non Operasional	45.853.733
Beban Operasional	46.517.366.122
Beban Non Operasional	241.686.049
Taksiran Pajak Penghasilan	1.562.192.989

Form A.03.03
Laporan Kualitas Aset Produktif

Aplikasi Pelaporan Online OJK (APOLO)

Nama Lembaga Jasa Keuangan : PT Bank Perekonomian Rakyat Daerah Rokan Hulu
(Perseroda)

Posisi Laporan : Desember 2025

Aset	Posisi Tanggal Laporan					
	Lancar	Dalam Perhatian Khusus	Kurang Lancar	Diragukan	Macet	Jumlah
Surat Berharga	0	0	0	0	0	0
Penempatan pada bank lain	20.404.903.060		0		0	20.404.903.060
Kredit yang diberikan						
a. Kepada BPR	0	0	0	0	0	0
b. Kepada Bank Umum	0	0	0	0	0	0
c. Kepada non bank - pihak terkait	4.421.041.451	0	0	0	0	4.421.041.451
d. Kepada non bank - pihak tidak terkait	134.140.216.073	6.884.077.731	10.742.281.505	4.504.977.283	10.108.155.532	166.379.708.124
Penyertaan Modal	0	0	0	0	0	0
Jumlah Aset Produktif	158.966.160.584	6.884.077.731	10.742.281.505	4.504.977.283	10.108.155.532	191.205.652.635

Rasio Keuangan	Niali Rasio (%)
Kewajiban Penyediaan Modal Minimum (KPMM)	16,82
Rasio Cadangan terhadap PPKA	101,87
Non Performing Loan (NPL) Neto	12,51
Non Performing Loan (NPL) Gross	14,85

Form A.03.03
Laporan Kualitas Aset Produktif

Aplikasi Pelaporan Online OJK (APOLO)

Nama Lembaga Jasa Keuangan : PT Bank Perekonomian Rakyat Daerah Rokan Hulu
(Perseroda)

Posisi Laporan : Desember 2025

Rasio Keuangan	Niali Rasio (%)
Return on Assets (ROA)	3,49
Biaya Operasional terhadap Pendapatan Operasional (BOPO)	86,65
Net Interest Margin (NIM)	13,61
Loan to Deposit Ratio (LDR)	151,76
<i>Cash Ratio</i>	14,03

Nama Lembaga Jasa Keuangan : PT Bank Perekonomian Rakyat Daerah Rokan Hulu (Perseroda)

Posisi Laporan : Desember 2025

Kategori	Uraian
Penyebab Utama	Pada akhir tahun 2025, Nilai NPL cukup tinggi, berdasarkan data laporan rekap Kolektibility per tanggal 31 Desember 2025, Kredit KMKKP (Kredit Modal Kerja Konstruksi, Pengadaan barang jasa) memiliki jumlah kredit macet terbesar hal ini disebabkan karena terjadinya tunda bayar dari pemerintah daerah terhadap pembayaran proyek yang dana nya bersumber dari APBD. Disamping kredit KMKKP urutan kedua yang memiliki nilai skim kredit macet terbesar adalah Kredit Sertifikasi tenaga pengajar yang mana angsuran nya bersumber dari tunjangan sertifikasi yang disalurkan melalui BPR Rokan Hulu, pada tahun 2025 terjadinya perpindahan pembayaran tunjangan sertifikasi dari Bank BPR Rokan Hulu ke Bank lain, sehingga pembayaran menjadi bermasalah. untuk skim kredit Umum atau non konsumtif masih terdapat nya kelemahan dalam analisa dan monitoring pembayaran setelah kredit cair.
Langkah Penyelesaian	a) Memetakan permasalahan (mapping) pada Kredit non lancar dan diikuti dengan menyusun rencana tindak (action plan) penyelesaian berdasarkan kelompok permasalahan yang dapat dilakukan dengan menjalin kerjasama dengan dinas atau instansi terkait, melakukan Novasi, restrukturisasi, Litigas maupun non litigas b). Mengoptimalkan produktivitas karyawan yang bertugas melakukan penagihan NPL dengan menerapkan skema remunerasi berbasis kinerja yang memberlakukan punishment dan reward. c).Melakukan Hapus buku terhadap kredit-kredit yang tidak dapat diselamatkan lagi, misalnya terhadap debitur yang telah meninggal dunia dan ahli waris tidak mampu melakukan pembayaran, debitur yang kabur serta debitur yang alamatnya tidak lagi diketahui. d). Menekan potensi munculnya kredit NPL dengan langkah Mengoptimalkan peran AO dalam membina Debitur-Debitur lancar dengan melakukan kunjungan lebih intensif, bekerja mandiri dan memiliki pola yang terjadwal dalam mengunjungi nasabah, sehingga mampu mendeteksi secara dini potensi akan munculnya Kredit bermasalah

0

PERKEMBANGAN USAHA YANG BERPENGARUH SECARA SIGNIFIKAN DAN PERUBAHAN PENTING LAIN

Nama BPR : PT. BPR DAERAH ROKAN HULU (PERSERODA)

Posisi Laporan : 2025

Perkembangan yang terjadi pada periode posisi laporan adalah sebagai berikut:

A. Perkembangan Usaha yang Berpengaruh Secara Signifikan

Perkembangan Usaha yang Berpengaruh Secara Signifikan selama tahun 2025 adalah :

1. PENDAPATAN

Pada Tahun 2025 kenaikan Pendapatan Bank cukup signifikan jika dibandingkan dengan tahun sebelumnya, hal ini dikarenakan meningkatnya Jumlah nasabah Kredit Bank BPR Rokan Hulu khususnya terhadap kredit Konsumtif dengan pembayaran gaji atau Payrol gaji melalui BPR Rokan Hulu yaitu Kredit konsumtif untuk PPPK, tenaga pengajar yang bersertifikasi, Perangkat Desa. Selain itu Permintaan kredit terhadap Pembiayaan Kredit Modal Kerja Konstruksi dan pengadaan barang jasa juga meningkat.

2. EKSPANSI PRODUK BARU

1. Pada tahun 2025 Bank juga telah menguncurkan Produk tabungan baru yang dikenal dengan TARISA (Tabungan Arisan masyarakat Rokan Hulu). TARISA produk tabungan yang dikemas dalam bentuk Arisan. Salah satu tujuan Produk tabungan TARISA ini adalah pengendapan Dana. Pada tahun 2025 bank telah menambah membentuk satu (1) kelompok Tabungan TARISA dengan jumlah rekening 1 kelompok lebih kurang 500 Rekening.
2. Tabungan Berhadiah Langsung
3. Deposito Hadiah Langsung
4. Penghimpunan dana melalui Agen.

3. PELAYANAN

1. Pada tahun 2025 dalam rangka meningkatkan pelayanan dan memitigasi resiko terhadap terjadinya Fraud, bank telah melengkapi fasilitas SMS Notifikasi terhadap nasabah BPR Rokan Hulu, dengan tujuan notifikasi adalah memberikan informasi atas saldo akhir atas transaksi penarikan atau pun setoran nasabah secara tunai.
2. Program kutipan tabungan ke pasar tradisional/modern
3. Program jemput bola ke sekolah-sekolah
4. Program Bank Mini.

4. IMPLEMENTASI TEKNOLOGI BARU

Pemanfaatan Teknologi Informasi.

-Pemanfaatan Teknologi Informasi yang dilakukan dengan melakukan promosi produk melalui media social seperti facebook, Instagram dan website bank. Sehingga masyarakat dengan mudah mengetahui produk-produk bank yang bisa digunakan.

-Pemanfaatan zoom untuk pertemuan dengan pihak eksternal

-Dengan fitur Virtual Account yang bekerjasama dengan Bank Umum sehingga nasabah yang ingin melalui bank lain sudah bisa langsung masuk ke rekening nasabah yang ada di BPR.

-Aplikas Mobile Collecting, sehingga marketing dengan mudah melakukan transaksi terhadap nasabah yang tidak bisa ke kantor bank. Dan dengan mudah mengelola setoran pedagang pasar.

-Aplikasi BROKITA yang akan memudahkan nasabah melakukan transaksi digital seperti pembayaran dan lainnya. Pada tahun 2024 Bank telah melakukan kerjasama dengan PT. Lawang Sewu Teknologi tentang Sewa Aplikasi Transaksi Digital yang bertujuan untuk mengoptimalkan pelayanan tentang sewa layanan *Cloud System* dan server aplikasi SISKUEDES (Sistem keuangan Desa) untuk membantu pemerintah desa dalam mengelola keuangan secara digital.

5. PERLUASAN JARINGAN KANTOR

Saat ini PT. BPR Daerah Rokan Hulu (Perseroda) telah memiliki jaringan kantor di beberapa Kecamatan yaitu:

1. Kantor Pusat : alamat di Jln. Tuanku Tambusai, Komplek Pasar Modern, Pasir Pengaraian, Kec. Rambah. Kabupaten Rokan Hulu
2. Kantor Kas Ujung Batu : alamat Jln. Jend. Sudirman, Kel. Ujung Batu
3. Kantor Kas Kota Tengah : alamat di Jln. Jend. Sudirman, Depan Pasar Minggu, Kota Tengah, Kec. Kepenuhan
4. Kantor Kas Bangun Jaya : alamat Jln. Tuanku Tambusai RT 38 RW 9, Bangun Jaya, Kec. Tambusai Utara.
5. Kantor Kas Kabun : alamat Jln. Raya Kabun, Pasar Kabun, Kec. Kabun.

Disamping itu PT. BPR DAERAH ROKAN HULU (PERSERODA) juga telah mengaktifkan Pos Pelayanan Publik di Lingkungan perkantoran Pemerintah Daerah Kabupaten Rokan Hulu (Mall Pelayanan Publik) yang bertujuan untuk memberikan pelayanan transaksi setor-tarik terhadap pegawai-pegawai pemda yang pembayarannya melalui bank Rokan Hulu.

STRATEGI DAN KEBIJAKAN MANAJEMEN

Nama BPR : PT. BPR Daerah Rokan Hulu (Perseroda)
Posisi Laporan : 2025

Strategi dan kebijakan manajemen yang digunakan dalam mengelola dan mengembangkan usaha BPR sebagai berikut:

beberapa strategi yang telah diterapkan dalam pencapaian rencana bisnis bank tahun 2025 diantaranya:

1. Rencana dan langkah Strategis Penghimpunan Dana

PENGHIMPUNAN DANA, Salah satu kegiatan utama bank adalah menghimpun dana dari masyarakat yaitu dalam bentuk simpanan. Produk simpanan pada BPR Rokan Hulu adalah tabungan dan Deposito, yang terdiri dari tabungan sinergi, tabungan simpro, tabungan simple, dan Deposito berjangka. Untuk tahun 2025 bank akan fokus pada penghimpunan DPK dengan optimalisasi fungsi pada Kantor Kas BPR. Saat ini bank telah memiliki 4 kantor kas yang tersebar di 4 kecamatan yang ada di kabupaten Rokan Hulu. Dengan ada 4 kantor kas dan 1 kantor pusat, diharapkan dapat meningkatkan penghimpunan Dana di tahun 2025. Rencana Strategi yang akan di ambil dalam penghimpunan dana selama tahun 2025 adalah:

- A. Memaksimal kan kinerja tim funding dengan cara memberikan target yang jelas dan terukur kepada setiap petugas funding.
- B. Memberikan reward ataupun insentif bagi petugas funding yang berhasil menghimpun dana dan dapat mencapai target sesuai dengan yg ditetapkan.
- C. Memaksimalkan pemasaran produk ataupun meningkatkan promosi-promosi produk bank baik itu melalui sosialisasi langsung maupun melalui media sosial.
- D. Memanfaat kan media sosial dalam promosi produk dengan cara memberikan target kepada petugas funding khususnya, untuk memposting brosur-brosur produk atau flyer-flyer promosi bank.
- E. Menetapkan target penghimpunan dana kepada setiap kantor dan memberikan reward kepada kepala kantor yang mampu mencapai target.
- F. Membuka kantor kas untuk 2 kecamatan yang di nilai berpotensi dalam memaksimal kan terget penghimpunan dana

2. Rencana dan Langkah Strategis Dalam Penyaluran Dana

PENYALURAN DANA, Pada tahun 2025 Pertumbuhan kredit diproyeksikan tumbuh sebesar Rp 62 miliar, dengan rencana penyaluran skim kredit terdiri dari Rp10 miliar kredit KMKKP dan sisa sebesar Rp52 miliar kredit PPPK, sertifikasi, dan umum lainnya. Adapaun rencana strategis yang akan di terapkan oleh bank adalah sebagai berikut:

- A. Aspek penting dalam menyalurkan kredit harus dilakukan secara efektif, efisien, dan sesuai dengan regulasi
- B. Penyaluran kredit untuk konsumtif ditarget kepada pegawai-pegawai PPPK yang setiap tahunnya jumlah pegawai terus bertambah. Untuk tahun 2025 ada 3000 pegawai PPPK yang penyaluran gajinya melalui Bank Rokan Hulu, dan ini juga tentunya akan menjadi target nasabah kredit bank BPR Rokan Hulu, dengan kredit konsumtif/potong gaji.
- C. Bank juga akan menaikkan suku bunga kredit konsumtif yang semula 9% menjadi 12% di tahun 2025 hal ini karena saat ini banyak dana yang berbiaya besar.
- D. Bank juga tetap menyalurkan kredit agribisnis atau kredit sektor reel namun masih dibatasi pada kredit yang penggunaannya untuk pembelian lahan sawit.
- E. Bank juga berencana akan menyusun program KURDA dengan pemerintah Daerah dengan maksimal plafon Rp10 juta dan subsidi bunga maksimal sebesar Rp250 juta/tahun.

3. Rencana Dan Langkah-Langkah Strategis dalam Penurunan Rasio Non Performing Loan (NPL)

Rencana Dan Langkah-Langkah Strategis Pencapaian Target Penurunan Rasio Non Performing Loan (NPL) :

- A. Memetakan permasalahan (mapping) pada Kredit non lancar dan diikuti dengan menyusun rencana tindak (action plan) penyelesaian berdasarkan kelompok permasalahan.
- B. Mengoptimalkan produktivitas karyawan yang bertugas melakukan penagihan NPL dengan menerapkan skema remunerasi berbasis kinerja yang memberlakukan punishment dan reward.
- C. Melakukan Hapus buku terhadap kredit-kredit yang tidak dapat diselamatkan lagi, misalnya terhadap debitur yang telah meninggal dunia dan ahli waris tidak mampu melakukan pembayaran, debitur yang kabur serta debitur yang alamatnya tidak lagi diketahui.
- D. Menekan potensi munculnya kredit NPL dengan langkah Mengoptimalkan peran AO dalam membina Debitur-Debitur lancar dengan melakukan kunjungan lebih intensif, bekerja mandiri dan memiliki pola yang terjadwal dalam mengunjungi nasabah, sehingga mampu mendeteksi secara dini potensi akan munculnya Kredit bermasalah dan dapat menyegerakan penyusunan action-plan penyelesaian Kredit bermasalah. Menertibkan pelaksanaan SOP dalam penindakan setiap potensi tunggakan sejak dini, dan memberlakukan sanksi yang tegas kepada setiap AO yang bekerja tidak sesuai SOP.
- E. Meningkatkan probabilitas masuknya permohonan-permohonan Kredit yang beresiko rendah, seperti peningkatan porsi pencairan Kredit konsumtif kepada kalangan PNS, tenaga honorer, anggota DPRD, Anggota Koperasi Tani Sawit, Karyawan Perusahaan dan Yayasan Swasta.
- F. Penyelesaian kredit bermasalah melalui litigasi/GS (gugatan sederhana) melalui pengadilan sebagai shock therapy bagi debitur bermasalah.

4. Rencana Dan Langkah-Langkah Strategis Bidang Operasional dan SDM Untuk Meningkatkan efektifitas dan Efisiensi Kerja Pada Tahun 2025

Rencana Dan Langkah-Langkah Strategis Bidang Operasional dan SDM Untuk Meningkatkan efektifitas dan Efisiensi Kerja Pada Tahun 2025,

- A. Memberikan pemahaman kepada setiap pegawai untuk dapat memahami apa yang ditawarkan organisasi, strategi, dan sasaran masa depan.
- B. Memenuhi kebutuhan Tenaga Kerja sesuai dengan tupoksinya.
- C. Memberi kebebasan pada karyawan untuk berkreasi dan berinovasi dalam mengembangkan ide menarik yang dapat berdampak positif pada perusahaan.
- D. Memberi apresiasi kepada karyawan, dapat diwujudkan dengan memberikan bonus, tunjangan hari keagamaan, tunjangan anak sekolah, tunjangan kinerja, hadiah berupa barang fisik maupun lainnya sehingga dengan apresiasi yang diberikan akan membuat karyawan termotivasi untuk dapat menjadi lebih baik. Sehingga hal tersebut diharapkan dapat memberikan kontribusi besar terhadap perusahaan dalam mengembangkan perusahaan.
- E. Meningkatkan kualitas SDM melalui pelatihan dan pembinaan pada pegawai, Dengan adanya pelatihan dan pembinaan, diharapkan mampu menggali potensi para karyawan dan mengembangkan keterampilan yang mereka miliki.
- F. mengembangkan infrastruktur TI nya agar dapat melayani nasabahnya secara mobile dengan lebih cepat dan aman dengan SDM yang berkompeten di bidangnya.
- G. Menciptakan Moral yang Baik bagi karyawan dalam melakukan pekerjaan. Seperti tidak terlambat ketika masuk kantor ataupun menyelesaikan pekerjaan atau tepat waktu, disiplin, dan loyal terhadap pekerjaan.
- H. Menerapkan teknologi digital untuk Meningkatkan efisiensi pekerjaan
- I. Menempatkan orang yang tepat pada peran yang tepat.
- J. Menambah tenaga kontrak magang sebanyak 10 (sepuluh) orang

STRUKTUR ORGANISASI KANTOR PUSAT PERUMDA BPR ROKAN HULU



KETERANGAN :
 _____: Jalur Perintah
 - - - - -: Jalur Koordinasi

APU PPT	PENYELESAIAN PENGADUAN KONSUMEN	LITERASI & INKLUSI
1. KEPATUHAN 2. PELAPORAN & AKUNTANSI 3. PELAYANAN	1. CS DANA 2. CS KREDIT 3. PELAPORAN & AKUNTANSI	1. IT & PELAPORAN 2. BAGIAN KREDIT 3. BAGIAN DANA

DIREKSI

 ANGGI FIRMANSYAH, ST, MM
 Direktur Utama



 IMRA GUSTIN, SE., MM
 Direktur Operasional

STRUKTUR ORGANISASI
KAS KABUN
PERUMDA BPR ROKAN HULU

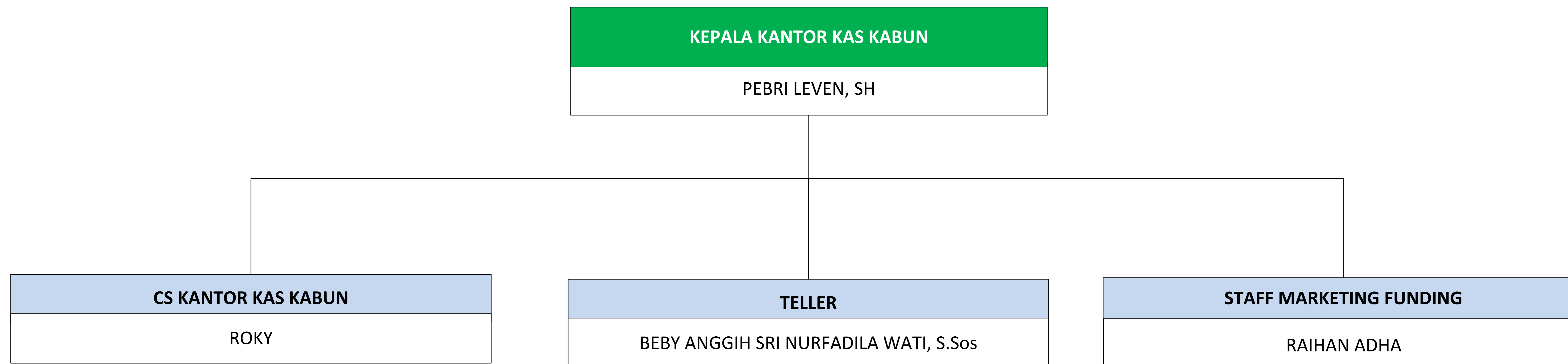

DIREKSI



ANGGI FIRMANSYAH, ST., MM
Direktur Utama



PERUMDA BPR
BANK ROKAN HULU
KANTOR PUSAT



IMRA GUSTIN, SE., MM
Direktur Operasional

STRUKTUR ORGANISASI KAS UJUNG BATU PERUMDA BPR ROKAN HULU



DIREKSI

ANGGI FIRMANSYAH, ST., MM
Direktur Utama



IMRA GUSTIN, SE., MM
Direktur Operasional

STRUKTUR ORGANISASI KAS BANGUN JAYA PERUMDA BPR ROKAN HULU



DIREKSI

ANGGI FIRMANSYAH, ST., MM
Direktur Utama



IMRA GUSTIN, SE., MM
Direktur Operasional

STRUKTUR ORGANISASI KAS KOTA TENGAH PERUMDA BPR ROKAN HULU

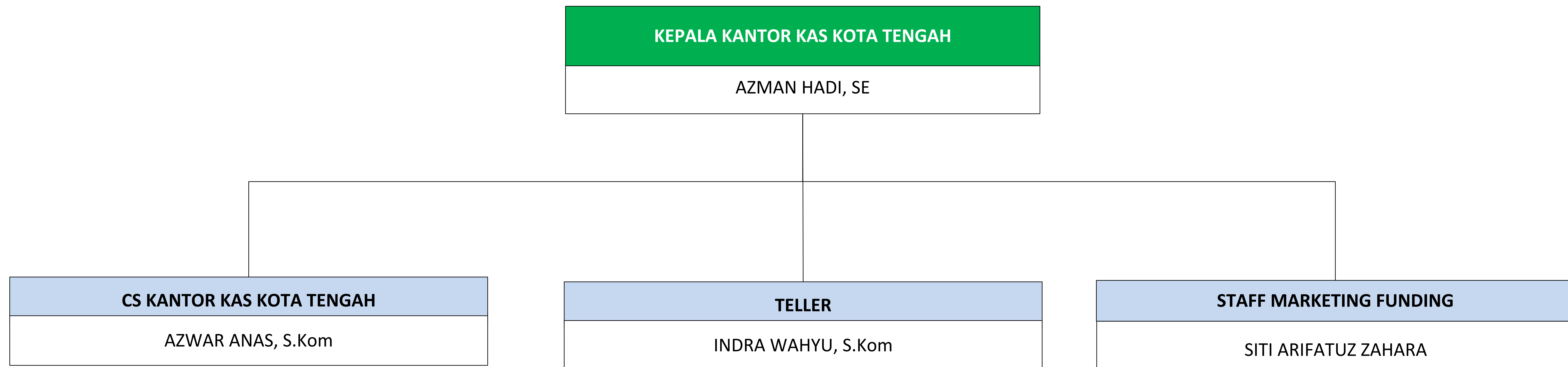

DIREKSI

ANGGI FIRMANSYAH, ST., MM
Direktur Utama



IMRA GUSTIN, SE., MM
Direktur Operasional

STRUKTUR ORGANISASI KAS MALL PELAYANAN PUBLIK PERUMDA BPR ROKAN HULU

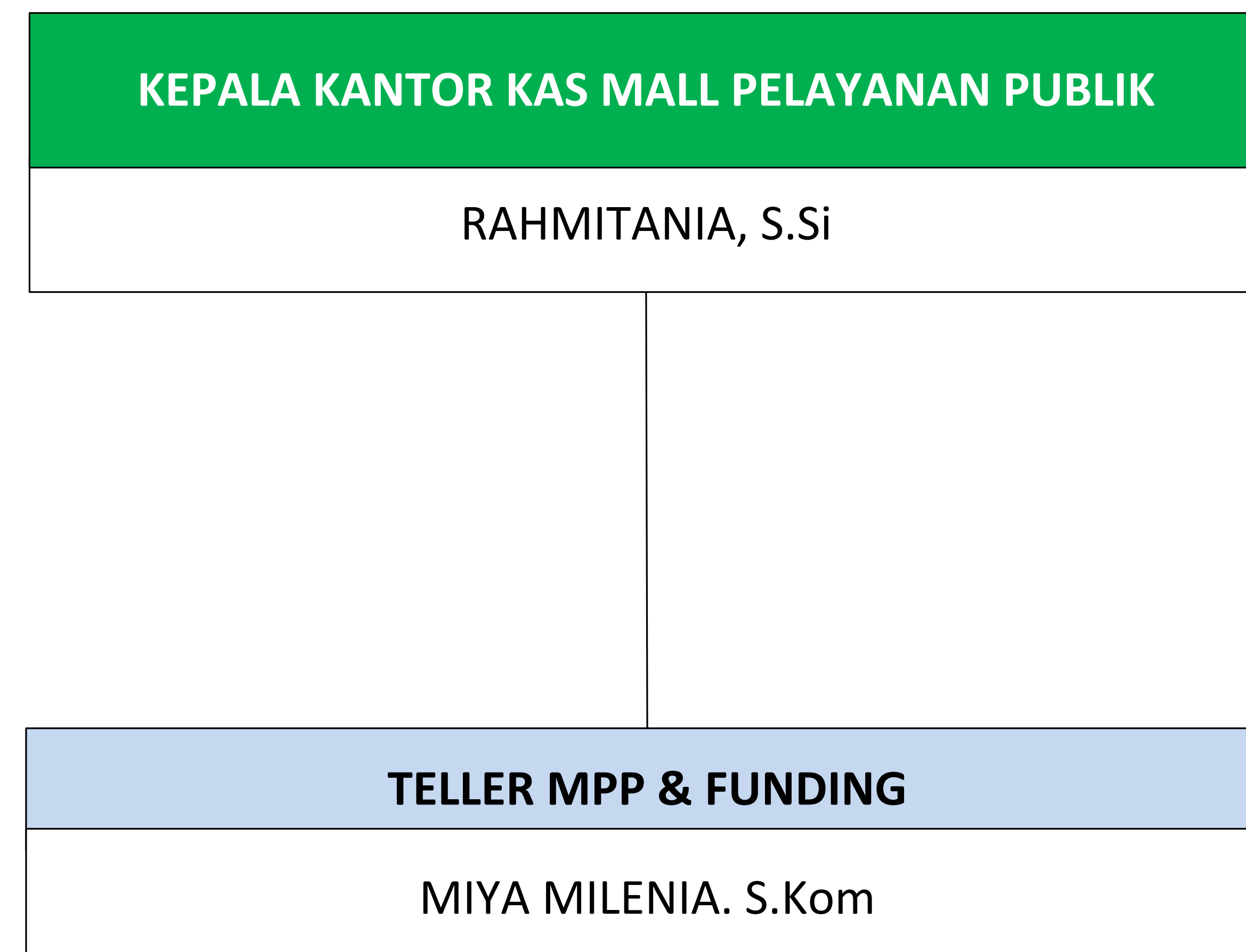

DIREKSI

ANGGI FIRMANSYAH.ST..MM
Direktur Utama



IMRA GUSTIN.SE..MM
Direktur Operasional

Aplikasi Pelaporan Online OJK (APOLO)

Nama Lembaga Jasa Keuangan : PT Bank Perekonomian Rakyat Daerah Rokan Hulu
(Perseroda)

Posisi Laporan : Desember 2025

Kategori Kegiatan Usaha	Jenis Produk	Nama Produk	Uraian
01	01	Tabungan Sinergi (Simpanan Anak Negeri)	Tabungan di peruntukkan untuk perorangan
01	01	Tabungan Simpel (Simpanan Pelajar)	Tabungan di peruntukkan untuk perorangan anak sekolah dari TK-SMA)/ produk bersama OJK
01	01	Tabungan Tabungan-Ku	Tabungan di peruntukkan untuk perorangan anak sekolah dari TK-SMA)/ produk bersama BI
01	01	Tabungan TARISA	Tabungan Arisan Masyarakat Rokan Hulu
01	01	Tabungan SIMPRO	Tabungan yang ditujukan untuk Badan Usaha yang ada di Kabupaten Rokan Hulu
02	01	Kredit Wirausaha	Kredit yang diperuntukkan untuk modal usaha perorangan
02	01	Kredit Agribisnis	Kredit yang diperuntukkan untuk modal perkebunan perorangan
02	01	Kredit Kencana	Kredit untuk karyawan Perumda BPR Rokan Hulu
02	01	Kredit PPPK	Kredit Konsumtif Untuk pegawai PPPK
02	01	Kredit TPP	Kredit Konsumtif Untuk pegawai yang memiliki TPP
02	01	Kredit Perangkat Desa	Kredit Konsumtif untuk Perangkat Desa di setiap desa di Kab Rokan Hulu
02	01	Kredit Honoror	Kredit Konsumtif untuk tenaga honoror yang ada di instansi/Kantor Kab. Rokan Hulu
02	01	Kredit Sertifikasi	Kredit Konsumtif untuk pegawai guru yang memiliki tunjangan sertifikasi
02	01	Kredit PNS	Kredit Konsumtif untuk PNS
02	01	Kredit KMKKP	Kredit Modal kerja Konstruksi dan Pengadaan Barang dan jasa
99	99	Layanan Transfer dana antar bank	0
99	99	Layanan Pembelian Pulsa	0
99	99	Layanan Pembelian Token Listrik	0
99	99	Layanan Pembayaran Listrik Pascabayar	0

Aplikasi Pelaporan Online OJK (APOLO)

Nama Lembaga Jasa Keuangan : PT Bank Perekonomian Rakyat Daerah Rokan Hulu
(Perseroda)

Posisi Laporan : Desember 2025

Kategori Kegiatan Usaha	Jenis Produk	Nama Produk	Uraian
99	99	Layanan Pembayaran Tagihan	0
02	01	Kredit Sindikasi	0
02	01	Kredit Channeling	0
02	01	Kredit KURDA ASA	Kredit untuk usaha UMKM yang bunga kredit disubsidi pemerintah Kab. Rokan Hulu

Keterangan Footer 0502

TEKNOLOGI INFORMASI

Nama BPR : PT. BPR Daerah Rokan Hulu (Perseroda)
Posisi Laporan: 2025

Informasi mengenai penggunaan teknologi informasi pada periode posisi laporan adalah sebagai berikut

A. Sistem Operasional

Pada tahun 2025 diimplementasikan beberapa aplikasi yang bekerja sama dengan jasa pihak ke tiga diantaranya;

1. Aplikasi BROKITA yaitu aplikasi yang akan memudahkan nasabah dalam melakukan transaksi pembayaran dan/atau pembelian produk Multi Biller, dengan berbagai fitur Uang Elektronik SpeedCash: Registrasi, Top up Saldo, upgrade akun, Pembayaran/pembelian, Transfer Dana, QRIS, pembayaran dan/atau pembelian produk multi biller: Pulsa Seluler, PDAM, Listrik, Pajak Kendaraan Bermotor, Pajak Bumi dan Bangunan, Asuransi dll.
2. Penambahan Fitur BroMobile yang berfungsi untuk memudahkan nasabah melihat profil keuangan mereka seperti tabungan, deposito, kredit.
3. Menambahkan support system untuk Siskeudes, sehingga pihak desa dengan mudah mendistribusikan dana desa sesuai kebutuhan transaksi dana desa berupa Aplikasi Layanan Transaksi Keuangan Digital.

B. Sistem Keamanan

1. Sistem Keamanan Fisik
 1. Sistem Keamanan fisik BPR berupa pemasangan perangkat CCTV di setiap kantor. Untuk mengamankan property dan orang yang ada dalam lingkungan kantor. Sehingga semua aktivitas didalam lingkungan kantor bisa dipantau.
 2. Melakukan dan Menyimpan Rekam cadangan (back up) data dan installer aplikasi Inti BPR " Karya Bumen e-Microfinance System" setiap waktu.
2. Sistem Keamanan Jaringan
 1. Sistem keamanan jaringan BPR berupa memberlakukan akses VPN (Virtual Private Network) sehingga setiap koneksi ke dalam sistem melalui internet akan aman. Dengan menggunakan Mikrotic sehingga akses jaringan bisa dipantau setiap saat dari mana sumber yang akan mengakses jaringan BPR.
 2. Penyedia Jasa menyediakan sistem pengamanan jaringan internet untuk mengamankan aplikasi dan data base milik Klien yang berlokasi di data center Penyedia Jasa

3. Sistem Keamanan Aplikasi

1. Sistem keamanan aplikasi BPR berupa pembatasan hak akses terhadap aplikasi dengan menyesuaikan kewenangan user sesuai jabatan dan fungsi masing-masing karyawan.
2. Melaksanakan support teknis online 24 jam yang dapat dihubungi setiap saat;

C. Penyedia Jasa Teknologi Informasi

1. Aplikasi BROKITA penyedia jasa adalah PT Bimasakti Multi Sinergi
2. Aplikasi Karya Bumen e-Microfinance System penyedia Jasa PT. Karya Bumen Multicita

PERKEMBANGAN USAHA & TARGET PASAR

Nama BPR : PT. BPR DAERAH ROKAN HULU (PERSERODA)

Posisi Laporan : 2025

Informasi mengenai perkembangan usaha dan target pasar pada periode posisi laporan adalah sebagai berikut:

A. Perkembangan Usaha

1. Menjadikan Bank BPR Rokan Hulu sebagai bank penyalur gaji PPPK & PPPK Paruh Waktu pegawai dalam lingkup Pemerintah Daerah Rokan Hulu.
2. Meningkatkan dan memaksimalkan penyaluran Kredit Konsumtif bagi seluruh ASN khususnya terhadap dinas yang payroll pada Bank BPR Rokan Hulu
3. Penguatan permodalan untuk meningkatkan kapasitas BPR dalam mengembangkan dan menciptakan ruang yang lebih besar untuk berekspansi bagi usaha BPR,
4. Pemenuhan kekurangan Modal setor dari Pemerintah Daerah Kabupaten Rokan Hulu.
5. Memiliki kantor pusat dilokasi yang strategis dan representatif sehingga mampu memberikan kenyamanan bagi pelayanan nasabah dan kenyamanan karyawan dalam bekerja.
6. Digitalisasi produk dan layanan dapat menjadi nilai tambah bagi nasabah dalam berinteraksi dengan BPR, serta meningkatkan daya saing BPR kompetisi yang semakin ketat.
7. Memaksimalkan fungsi website BPR dan Media Sosial untuk media promosi dan informasi BPR.
8. Penambahan kendaraan operasional untuk kegiatan penyaluran dan penghimpunan Dana (kas keliling)
9. Perubahan Perda pendirian Perumda BPR Rokan Hulu yang memuat perubahan Modal Dasar bank dan perubahan nomenklatur BPR sesuai dengan UUP2SK
10. Meningkatkan Penghimpunan Dana dari Pemerintah Daerah Kabupaten Rokan Hulu
11. Mengadakan Event-event yang melibatkan pemerintah daerah dan masyarakat untuk kegiatan pemasaran/promosi produk bank.
12. Memberikan Tabungan hadiah langsung dan Deposito hadiah langsung pada saat HUT Rohul ataupun HUT BPR.
13. Penguatan Manajemen Resiko dan tata kelola yang baik dalam menuju bisnis bank yang sehat.

B. Target Pasar

1. Penyaluran kredit kepada seluruh Pegawai Pemerintah Daerah Rokan Hulu baik itu ASN, PPPK dan Honorer yang rekening gaji nya(Payrol) melalui Bank BPR Rokan Hulu.
2. Penyaluran kredit KMKKP (pembiayaan konstruksi dan pengadaan barang dan jasa) bagi kontraktor yang pembangunan proyek nya bersumber dari Dana Pemerintah Daerah.
3. Penghimpunan tabungan bagi Para pedagang di pasar-pasar yang ada di Wilayah kantor Bank BPR Rokan Hulu.

4. Pedagang UMKM di wilayah kerja kantor Bank BPR Rokan Hulu baik itu dalam penyaluran Dana maupun penghimpunan dana.
5. Meningkatkan NOA Baru pada produk tabungan SIMPLE (Simpanan Pelajar) bank Rokan Hulu bagi Seluruh pelajar di sekolah-sekolah yang berada di wilayah kerja Kantor BPR Rokan Hulu sebagai bentuk dalam menjalankan program pemerintah *one Student One Account* (satu pelajar satu rekening).

Form A.05.05
Jumlah, Jenis, dan Lokasi Kantor

Aplikasi Pelaporan Online OJK (APOLO)

Nama Lembaga Jasa Keuangan : PT Bank Perekonomian Rakyat Daerah Rokan Hulu
(Perseroda)

Posisi Laporan : Desember 2025

Sandi Kantor	Nama Kantor	Koordinat Kantor	Alamat Kantor				Nama Pimpinan	No. Telp
			Nama Jalan dan No.	Desa/Kecamatan	Kab/Kota	Kode Pos		
001	KANTOR PUSAT	0.878066, 100.291307	JALAN TUANKU TAMBUSAI KOMPLEK PASAR MODERN	RAMBAH	3508	28557	ANGGI FIRMANSYAH, ST, MM	(0762) 91972

Form A.05.05
 Jumlah, Jenis, dan Lokasi Kantor

Aplikasi Pelaporan Online OJK (APOLO)

Nama Lembaga Jasa Keuangan : PT Bank Perekonomian Rakyat Daerah Rokan Hulu
 (Perseroda)

Posisi Laporan : Desember 2025

Jumlah Pegawai												Jumlah Kantor Kas	Status Kepemilikan Gedung	Jumlah Kas Mobil/Kas Terapung	Jumlah EDC		
Pegawai Tetap						Pegawai Tidak Tetap									EDC Milik Sendiri	EDC Milik BU	EDC Milik BPR Lain
S3	S2	S1	D3	SLTA	Lainnya	S3	S2	S1	D3	SLTA	Lainnya						
0	2	13	2	5	1	0	0	24	1	5	0	4	01	0	0	2	0

Form A.05.05
 Jumlah, Jenis, dan Lokasi Kantor

Aplikasi Pelaporan Online OJK (APOLO)

Nama Lembaga Jasa Keuangan : PT Bank Perekonomian Rakyat Daerah Rokan Hulu
 (Perseroda)

Posisi Laporan : Desember 2025

ATM			Perubahan Selama Bulan Posisi Laporan				Jumlah Pegawai						
			Keterangan Data Kantor	Persetujuan OJK		Alamat Sebelumnya	Tanggal Pelaksanaan	Pegawai Tetap			Pegawai Tidak Tetap		
Jumlah Dikelola Sendiri	Jumlah Pihak yang Bekerja Sama dengan BPR	Nama Pihak yang Bekerja Sama dengan BPR		No.	Tanggal			Penghimpunan Dana	Penyaluran Dana	Lainnya	Penghimpunan Dana	Penyaluran Dana	Lainnya
0	0		4					3	3	17	4	6	20

Form A.05.05
Jumlah, Jenis, dan Lokasi Kantor

Aplikasi Pelaporan Online OJK (APOLO)

Nama Lembaga Jasa Keuangan : PT Bank Perekonomian Rakyat Daerah Rokan Hulu
(Perseroda)

Posisi Laporan : Desember 2025

Jenis	Kode Kantor Kas	Sandi Kantor Induk	Sandi Kantor Cabang Sebelumnya	Nama Kantor Kas	Koordinat	Alamat	Nama Pimpinan	No. Telepon
02	02	001		KAS UJUNGBATU	0.710400, 100.533155	Jln. Jend. Sudirman Ujungbatu Depan Kantor Kecamatan Ujungbatu	Reki Herawati, S.Pd	-
02	03	001		KAS BANGUN JAYA	1.21157, 100.27446	Jl. Raya Bangun Jaya	PUTRA MAROSA, SE	-
02	04	001		KAS KOTA TENGAH	1.08481, 100.54282	Jl. Raya Kota Tengah	AZMAN HADI, SE	-
02	05	001		KAS KABUN	0.461412, 100.783058	Jl. Pasar Kabun	PEBRI LEVEN	-
02	06	001		KANTOR KAS MPP	0.8980374,100.30 36252	KANTOR DPMTSP KOMPLEK PEMDA ROKAN HULU	Rahmitania, S.Si	-

Form A.05.05
Jumlah, Jenis, dan Lokasi Kantor

Aplikasi Pelaporan Online OJK (APOLO)

Nama Lembaga Jasa Keuangan : PT Bank Perekonomian Rakyat Daerah Rokan Hulu
(Perseroda)

Posisi Laporan : Desember 2025

Keterangan Data Kantor Kas dan Kegiatan Pelayanan Kas	Tanggal Pelaksanaan	Sandi Kantor Kendali	Tanggal Persetujuan
3	01-06-2024		
1	12-06-2023		
1	12-06-2023		
1	15-08-2024		
1	01-11-2024		

Nama Lembaga Jasa Keuangan : PT Bank Perekonomian Rakyat Daerah Rokan Hulu
(Perseroda)

Posisi Laporan : Desember 2025

Nama Bank/LJK Lain/ Lembaga Lain	Jenis Kerja Sama	Uraian Kerja Sama	Tanggal Mulai Kerja Sama
PT. BPR BANK JOMBANG PERSERODA	Kerjasama dalam pemberian fasilitas Kredit Modal Kerja (Linkage)	0	09-10-2023
PT. BPR DELTA ARTHA PERSERODA	Kerjasama dalam pemberian fasilitas Kredit Modal Kerja (Linkage)	0	18-03-2024
PT. BPR SURYA ARTHA UTAMA PERSERODA	Kerjasama dalam pemberian fasilitas Kredit Modal Kerja (Linkage)	0	24-10-2024
PT. BPR Jawa Timur	Kerjasama dalam pemberian fasilitas Kredit Modal Kerja (Linkage)	0	21-11-2024

Keterangan : 0

Nama Lembaga Jasa Keuangan : PT Bank Perekonomian Rakyat Daerah Rokan Hulu
(Perseroda)

Posisi Laporan : Desember 2025

Komposisi Karyawan	Jumlah
Bidang Tugas	
1. Pemasaran	7
2. Pelayanan	9
3. Lainnya	37
Status Kepegawaian	
1. Pegawai Tetap	23
2. Pegawai Tidak Tetap	30
Tingkat Pendidikan	
1. S3	0
2. S2	2
3. S1	37
4. D3	3
5. SMA	10
6. Lainnya	1
Jenis Kelamin	
1. Laki-laki	32
2. Perempuan	21
Usia	
1. Usia ≤25 tahun	7
2. Usia 26-35 tahun	25
3. Usia 36-45 tahun	20
4. Usia 46-55 tahun	1
5. Usia >55 tahun	0

Form A.05.07.2
Pengembangan Sumber Daya Manusia - Kegiatan Pengembangan

Aplikasi Pelaporan Online OJK (APOLO)

Nama Lembaga Jasa Keuangan : PT Bank Perekonomian Rakyat Daerah Rokan Hulu (Perseroda)

Posisi Laporan : Desember 2025

Kegiatan Pengembangan	Tanggal Pelaksanaan	Pihak Pelaksana	Kategori Peserta	Jumlah Peserta	Uraian Peserta
Pelatihan Efektivitas Penerapan Kebijakan GCG dan Pengkinian SOP Tata Kelola BPR-BPRS (Sesuai POJK No 9 Tahun 2024)	06-01-2025	02	02	1	Pelatihan Efektivitas Penerapan Kebijakan GCG dan Pengkinian SOP Tata Kelola BPR-BPRS (Sesuai POJK No 9 Tahun 2024)
Pelatihan Efektivitas Penerapan Kebijakan GCG dan Pengkinian SOP Tata Kelola BPR-BPRS (Sesuai POJK No 9 Tahun 2024)	06-01-2025	01	03	1	Pelatihan Efektivitas Penerapan Kebijakan GCG dan Pengkinian SOP Tata Kelola BPR-BPRS (Sesuai POJK No 9 Tahun 2024)
Pelatihan Memdesain Key Performance Indicator (KPI) Pada BPR-BPRS (KPI, Direksi, Dewan Komisaris, PE, dan Karyawan)	07-01-2025	02	01	1	Pelatihan Memdesain Key Performance Indicator (KPI) Pada BPR-BPRS (KPI, Direksi, Dewan Komisaris, PE, dan Karyawan)
Pelatihan Laporan Tingkat Kesehatan	15-01-2025	02	02	1	Pelatihan Laporan Tingkat Kesehatan
Pelatihan Laporan Tingkat Kesehatan	06-02-2024	02	03	1	Pelatihan Laporan Tingkat Kesehatan
PELATIHAN BIMTEK PERPAJAKAN	06-02-2025	02	01	2	PELATIHAN BIMTEK PERPAJAKAN
Kebersertaan FGD Pengembangan Bisnis BPR BPRS	21-02-2025	02	02	1	Kebersertaan FGD Pengembangan Bisnis BPR BPRS
Pelatihan Workshop Teritorial Skill & Business Model Canvas, dan Strategi Pembuatan serta Eksekusi Rencana Bisnis BPR	21-02-2025	02	02	1	Pelatihan Workshop Teritorial Skill & Business Model Canvas, dan Strategi Pembuatan serta Eksekusi Rencana Bisnis BPR
Pelatihan Strategi & Eksekusi Pengelolaan Dana Desa	22-03-2025	02	02	1	Pelatihan Strategi & Eksekusi Pengelolaan Dana Desa
Pelatihan Strategi & Eksekusi Pengelolaan Dana Desa	22-03-2025	02	03	1	Pelatihan Strategi & Eksekusi Pengelolaan Dana Desa
Pelatihan Strategi & Eksekusi Pengelolaan Dana Desa	22-03-2025	02	01	1	Pelatihan Strategi & Eksekusi Pengelolaan Dana Desa
Pelatihan teknis penerapan EP Pada Laporan Keuangan BPR	25-02-2025	02	02	2	Pelatihan teknis penerapan EP Pada Laporan Keuangan BPR
Pelatihan teknis penerapan EP Pada Laporan Keuangan BPR	25-02-2025	02	01	3	Pelatihan teknis penerapan EP Pada Laporan Keuangan BPR
pelatihan online laporan arus kas batch II	17-03-2025	02	02	1	zoom meeting
Online training "implementasi perlindungan konsumen dalam aplikasi digital	13-03-2025	02	02	1	zoom meeting

Form A.05.07.2
Pengembangan Sumber Daya Manusia - Kegiatan Pengembangan

Aplikasi Pelaporan Online OJK (APOLO)

Nama Lembaga Jasa Keuangan : PT Bank Perekonomian Rakyat Daerah Rokan Hulu (Perseroda)

Posisi Laporan : Desember 2025

Kegiatan Pengembangan	Tanggal Pelaksanaan	Pihak Pelaksana	Kategori Peserta	Jumlah Peserta	Uraian Peserta
pelatihan laporan tahunan via apolo	18-03-2025	02	02	1	pelatihan laporan tahunan via apolo
pelatihan laporan tahunan via apolo	18-03-2025	02	03	1	pelatihan laporan tahunan via apolo
Pelatihan Kebijakan dan Penyusunan SOP Akuntansi Pelaporan Keuangan & CKPN Berbasis SAK-EP	09-05-2025	02	02	1	Pelatihan Kebijakan dan Penyusunan SOP Akuntansi Pelaporan Keuangan & CKPN Berbasis SAK-EP
Pelatihan Kebijakan dan Penyusunan SOP Akuntansi Pelaporan Keuangan & CKPN Berbasis SAK-EP	09-05-2025	02	03	1	Pelatihan Kebijakan dan Penyusunan SOP Akuntansi Pelaporan Keuangan & CKPN Berbasis SAK-EP
Pelatihan Kebijakan dan Penyusunan SOP Akuntansi Pelaporan Keuangan & CKPN Berbasis SAK-EP	09-05-2025	02	01	1	Pelatihan Kebijakan dan Penyusunan SOP Akuntansi Pelaporan Keuangan & CKPN Berbasis SAK-EP
Pelatihan Leadership	23-05-2025	02	03	1	Pelatihan Leadership
Pelatihan Leadership	23-05-2025	02	01	4	Pelatihan Leadership
Pelatihan Aspek Legal & Administrasi Kredit diBPR	26-05-2025	02	03	1	Pelatihan Aspek Legal & Administrasi Kredit diBPR
Pelatihan Aspek Legal & Administrasi Kredit diBPR	26-05-2025	02	01	10	Pelatihan Aspek Legal & Administrasi Kredit diBPR
Pelatihan Coping Stress Skill to Actieve Productivity	05-06-2025	02	01	6	Pelatihan Coping Stress Skill to Actieve Productivity
Pelatihan Kepemimpinan Direksi & Dekom BPR-BPRS kaitan dengan G.R.C, Manajemen Bisnis, OPS dan SDM untuk kemajuan BPR-BPRS	29-06-2025	02	01	4	Pelatihan Kepemimpinan Direksi & Dekom BPR-BPRS kaitan dengan G.R.C, Manajemen Bisnis, OPS dan SDM untuk kemajuan BPR-BPRS
Pelatihan Kepemimpinan Direksi & Dekom BPR-BPRS kaitan dengan G.R.C, Manajemen Bisnis, OPS dan SDM untuk kemajuan BPR-BPRS	28-06-2025	02	02	1	Pelatihan Kepemimpinan Direksi & Dekom BPR-BPRS kaitan dengan G.R.C, Manajemen Bisnis, OPS dan SDM untuk kemajuan BPR-BPRS
Pelatihan Laporan RBB	11-07-2025	02	03	1	zoom meeting
Pelatihan TKS	21-07-2025	02	02	1	zoom meeting
Pelatihan TKS	21-07-2025	02	03	1	zoom meeting

Form A.05.07.2
Pengembangan Sumber Daya Manusia - Kegiatan Pengembangan

Aplikasi Pelaporan Online OJK (APOLO)

Nama Lembaga Jasa Keuangan : PT Bank Perekonomian Rakyat Daerah Rokan Hulu
(Perseroda)

Posisi Laporan : Desember 2025

Kegiatan Pengembangan	Tanggal Pelaksanaan	Pihak Pelaksana	Kategori Peserta	Jumlah Peserta	Uraian Peserta
Pelatihan Revolusi Budaya Kerja Mewujudkan NPL 0%	18-07-2025	02	03	1	Pelatihan Revolusi Budaya Kerja Mewujudkan NPL 0%
Pelatihan Revolusi Budaya Kerja Mewujudkan NPL 0%	18-07-2025	02	01	3	Pelatihan Revolusi Budaya Kerja Mewujudkan NPL 0%
Pelatihan Aspek Hukum Perkreditan	17-07-2025	02	01	2	zoom meeting
Pelatihan melakukan audit dan penyusunan SOP audit intern berbasis kepatuhan dan risiko	23-07-2025	02	03	1	Pelatihan melakukan audit dan penyusunan SOP audit intern berbasis kepatuhan dan risiko
Pelatihan basic banking training CS dan Teller	19-08-2025	02	01	2	Pelatihan basic banking training CS dan Teller
Pelatihan penguatan BPR/BPRS milik Pemda menyongsong pembahasan RUU BUMD	28-08-2025	02	02	1	Pelatihan penguatan BPR/BPRS milik Pemda menyongsong pembahasan RUU BUMD
Pelatihan Strategi Anti Fraud	12-09-2025	02	02	2	Pelatihan Strategi Anti Fraud
Pelatihan Strategi Anti Fraud	12-09-2025	02	03	1	Pelatihan Strategi Anti Fraud
Pelatihan Strategi Anti Fraud	12-09-2025	02	01	1	Pelatihan Strategi Anti Fraud

0

Nama Lembaga Jasa Keuangan : PT Bank Perekonomian Rakyat Daerah Rokan Hulu
(Perseroda)

Posisi Laporan : Desember 2025

POS	Jumlah Posisi Tanggal Laporan	Jumlah Posisi Yang Sama Tahun Sebelumnya
Kas dalam Rupiah	5.562.176.000	3.323.907.000
Kas dalam Valuta Asing	0	0
Surat Berharga	0	0
-/- Cadangan Kerugian Penurunan Nilai	0	0
Penempatan pada Bank Lain	20.407.074.859	25.756.070.417
-/- Cadangan Kerugian Penurunan Nilai	39.289.658	39.289.658
Kredit yang Diberikan (Baki Debet)	170.800.749.575	155.915.283.907
-/- Provisi Belum Diamortisasi	4.413.418.123	5.343.242.576
Biaya Transaksi Belum Diamortisasi	0	0
-/- Pendapatan Bunga yang Ditangguhkan dalam rangka restrukturisasi	9.929.180	12.203.658
-/- Cadangan Kerugian Restrukturisasi	9.333.500	17.686.120
-/- Cadangan Kerugian Penurunan Nilai	4.234.507.506	3.596.470.495
Penyertaan Modal	0	0
-/- Cadangan Kerugian Penurunan Nilai	0	0
Agunan yang diambil alih	0	0
Properti Terbengkalai	0	0
Aset Tetap dan Inventaris	3.730.433.000	3.376.590.900
-/- Akumulasi Penyusutan dan Penurunan Nilai	2.777.463.656	2.468.895.813
Aset Tidak Berwujud	265.000.000	265.000.000
-/- Akumulasi Amortisasi dan Penurunan Nilai	102.343.717	69.218.728
Aset Antarkantor	0	0
Aset Keuangan Lainnya	0	0
-/- Cadangan Kerugian Penurunan Nilai	0	0
Aset Lainnya	3.901.447.781	2.796.359.956
TOTAL ASET	193.080.595.875	179.886.205.132
LIABILITAS		
Liabilitas Segera	2.034.708.667	892.906.127
Simpanan		
a. Tabungan	61.274.029.547	68.208.607.561
-/- Biaya Transaksi Belum Diamortisasi	0	0
b. Deposito	51.275.700.000	33.997.500.000
-/- Biaya Transaksi Belum Diamortisasi	0	0
Simpanan dari Bank Lain	27.764.760.581	23.087.122.329

Nama Lembaga Jasa Keuangan : PT Bank Perekonomian Rakyat Daerah Rokan Hulu
(Perseroda)

Posisi Laporan : Desember 2025

POS	Jumlah Posisi Tanggal Laporan	Jumlah Posisi Yang Sama Tahun Sebelumnya
-/- Biaya Transaksi Belum Diamortisasi	0	0
Pinjaman yang Diterima	29.175.822.956	40.499.033.828
-/- Biaya Transaksi Belum Diamortisasi	0	0
-/- Diskonto Belum Diamortisasi	0	0
Dana Setoran Modal-Kewajiban	0	0
Liabilitas Antarkantor	0	0
Liabilitas Lainnya	2.483.439.382	445.294.626
TOTAL LIABILITAS	174.008.461.133	167.130.464.471
EKUITAS		
Modal Disetor		
a. Modal Dasar	10.000.000.000	10.000.000.000
b. Modal yang Belum Disetor -/-	0	0
Tambahan Modal Disetor		
a. Agio	0	0
b. Modal Sumbangan	0	0
c. Dana Setoran Modal - Ekuitas	0	0
d. Tambahan Modal Disetor Lainnya	0	0
Ekuitas Lain		
a. Keuntungan (Kerugian) dari Perubahan Nilai Aset Keuangan dalam Kelompok Tersedia untuk Dijual	0	0
b. Keuntungan Revaluasi Aset Tetap	0	0
c. Lainnya	0	0
d. Pajak Penghasilan terkait dengan Ekuitas Lain	0	0
Cadangan		
a. Umum	184.044.151	22.253.312
b. Tujuan	1.277.369.803	1.115.578.965
Laba (Rugi)		
a. Tahun-Tahun Lalu	2.201.356.493	797.251.244
b. Tahun Berjalan	5.409.364.295	820.657.140
TOTAL EKUITAS	19.072.134.742	12.755.740.661

Nama Lembaga Jasa Keuangan : PT Bank Perekonomian Rakyat Daerah Rokan Hulu
(Perseroda)

Posisi Laporan : Desember 2025

POS	Jumlah Posisi Tanggal Laporan	Jumlah Posisi Yang Sama Tahun Sebelumnya
Pendapatan Operasional	53.684.755.722	31.021.220.592
1 Pendapatan Bunga		
a Bunga Kontraktual		
i. Surat Berharga	0	0
ii. Penempatan pada Bank Lain		
Giro	101.089.700	103.798.116
Tabungan	82.334.546	52.401.721
Deposito	188.209.788	398.127.347
Sertifikat Deposito	0	0
iii. Kredit yang Diberikan		
Kepada Bank Lain	0	0
Kepada Pihak Ketiga bukan Bank	32.182.050.774	17.409.504.962
b Provisi Kredit		
i. Kepada Bank Lain	0	0
ii. Kepada Pihak Ketiga Bukan Bank	3.307.053.855	3.101.980.767
c Biaya Transaksi -/-		
i. Surat Berharga	0	0
ii. Kredit yang Diberikan		
Kepada Bank Lain	0	0
Kepada Pihak Ketiga bukan Bank	0	0
d. Koreksi Atas Pendapatan Bunga -/-	0	0
2 Pendapatan Lainnya		
a Pendapatan Jasa Transaksi	0	13.500
b Keuntungan Penjualan Valuta Asing	0	0
c Keuntungan Penjualan Surat Berharga	15.949.633	14.104.639
d Penerimaan Kredit yang Dihapusbuku	137.774.088	47.823.713
e Pemulihan CKPN	17.420.864.182	9.713.146.513
f Dividen	0	0
g Keuntungan dari penyertaan dengan equity method	0	0
h Keuntungan penjualan AYDA	0	0
i Pendapatan Ganti Rugi Asuransi	0	0
j Pemulihan penurunan nilai AYDA	0	0

Nama Lembaga Jasa Keuangan : PT Bank Perekonomian Rakyat Daerah Rokan Hulu
(Perseroda)

Posisi Laporan : Desember 2025

POS	Jumlah Posisi Tanggal Laporan	Jumlah Posisi Yang Sama Tahun Sebelumnya
k Lainnya	249.429.156	180.319.314
Beban Operasional	46.517.366.122	29.944.832.156
1 Beban Bunga		
a Beban Bunga Kontraktual		
i. Tabungan	822.694.097	543.196.102
ii. Deposito	2.466.254.791	1.879.201.256
iii. Simpanan dari bank lain	1.637.009.394	1.183.978.430
iv. Pinjaman yang diterima		
1) Dari Bank Indonesia	0	0
2) Dari Bank Lain	3.606.238.264	2.626.233.596
3) Dari Pihak Ketiga Bukan Bank	0	0
4) Berupa Pinjaman Subordinasi	0	0
v. Lainnya	604.616.611	356.169.298
b Biaya Transaksi		
i. Kepada Bank Lain	13.700	45.300
ii. Kepada Pihak Ketiga Bukan Bank	0	0
2 Beban Kerugian Restrukturisasi Kredit	0	0
3 Beban Kerugian Penurunan Nilai		
a. Surat Berharga	0	0
b. Penempatan pada Bank Lain	0	0
c. Kredit yang Diberikan		
i. Kepada Bank Lain	0	0
ii. Kepada Pihak Ketiga Bukan Bank	18.050.548.573	11.460.682.786
d. Penyertaan Modal	0	0
e. Aset Keuangan Lainnya	0	0
4 Beban Pemasaran	1.231.714.270	509.328.232
5 Beban Penelitian dan Pengembangan	130.000.000	156.136.400
6 Beban Administrasi dan Umum		
a Beban Tenaga Kerja		
i. Gaji dan Upah	9.155.168.831	5.513.608.789
ii. Honorarium	2.859.090.718	2.101.500.315
iii. Lainnya	1.636.848.304	485.949.344
b Beban Pendidikan dan Pelatihan	378.810.267	446.366.524
c Beban Sewa		

Nama Lembaga Jasa Keuangan : PT Bank Perekonomian Rakyat Daerah Rokan Hulu
(Perseroda)

Posisi Laporan : Desember 2025

POS	Jumlah Posisi Tanggal Laporan	Jumlah Posisi Yang Sama Tahun Sebelumnya
i. Gedung Kantor	209.006.679	174.684.468
ii. Lainnya	52.500.000	27.400.000
d Beban Penyusutan/Penghapusan atas Aset Tetap dan Inventaris	326.389.069	288.842.225
e Beban Amortisasi Aset Tidak Berwujud	33.124.989	33.124.992
f Beban Premi Asuransi	16.095.666	12.055.851
g Beban Pemeliharaan dan Perbaikan	259.570.787	212.605.106
h Beban Barang dan Jasa	2.284.121.517	1.647.801.337
i Beban Penyelenggaraan Teknologi Informasi	0	0
j Kerugian terkait risiko operasional		
a. Kecurangan internal	0	0
b. Kejahatan eksternal	0	0
k Pajak-pajak	11.221.455	10.720.447
7 Beban Lainnya		
a Kerugian Penjualan Valuta Asing	0	0
b Kerugian Penjualan Surat Berharga	0	0
c Kerugian dari penyertaan dengan equity method	0	0
d Kerugian penjualan AYDA	0	0
e Kerugian penurunan nilai AYDA	0	0
f Lainnya	746.328.140	275.201.358
Laba (Rugi) Operasional	7.167.389.600	1.076.388.436
Pendapatan Non Operasional	45.853.733	39.730.665
1 Keuntungan Penjualan		
a Aset Tetap dan Inventaris	0	0
2 Pemulihan Penurunan Nilai		
a Aset Tetap dan Inventaris	0	0
b Lainnya	0	0
3 Bunga Antar Kantor	0	0
4 Selisih Kurs	0	0
5 Lainnya	45.853.733	39.730.665
Beban Non Operasional	241.686.049	66.780.540
1 Kerugian Penjualan/Kehilangan		
a Aset Tetap dan Inventaris	0	0
2 Kerugian Penurunan Nilai		
a Aset Tetap dan Inventaris	0	0

Nama Lembaga Jasa Keuangan : PT Bank Perekonomian Rakyat Daerah Rokan Hulu
(Perseroda)

Posisi Laporan : Desember 2025

POS	Jumlah Posisi Tanggal Laporan	Jumlah Posisi Yang Sama Tahun Sebelumnya
b Lainnya	0	0
3 Bunga Antar Kantor	0	0
4 Selisih Kurs	0	0
5 Lainnya	241.686.049	66.780.540
Laba (Rugi) Non Operasional	(195.832.316)	(27.049.875)
Laba (Rugi) Tahun Berjalan Sebelum Pajak	6.971.557.284	1.049.338.561
Taksiran Pajak Penghasilan	1.562.192.989	228.681.421
Pendapatan Pajak Tangguhan	0	0
Beban Pajak Tangguhan	0	0
Jumlah Laba (Rugi) Tahun Berjalan	5.409.364.295	820.657.140
Penghasilan Komprehensif Lain		
1. Tidak Akan Direklasifikasi ke Laba Rugi		
a. Keuntungan Revaluasi Aset Tetap	0	0
b. Lainnya	0	0
c. Pajak Penghasilan terkait	0	0
2. Akan Direklasifikasikan ke Laba Rugi		
a. Keuntungan (Kerugian) dan Perubahan Nilai Aset Keuangan Dalam Kelompok Tersedia untuk Dijual	0	0
b. Lainnya	0	0
c. Pajak Penghasilan terkait	0	0
Penghasilan Komprehensif Lain Setelah Pajak	0	0
Total Laba (Rugi) Komprehensif Tahun Berjalan	5.409.364.295	820.657.140

Nama Lembaga Jasa Keuangan : PT Bank Perekonomian Rakyat Daerah Rokan Hulu
(Perseroda)

Posisi Laporan : Desember 2025

POS	Jumlah Posisi Tanggal Laporan	Jumlah Posisi Yang Sama Tahun Sebelumnya
Tagihan Komitmen		
a. Fasilitas Pinjaman yang Diterima yang Belum Ditarik	0	0
b. Tagihan Komitmen Lainnya	0	0
Kewajiban Komitmen		
a. Fasilitas Kredit kepada Nasabah yang Belum Ditarik	0	0
b. Penerusan Kredit	0	0
c. Kewajiban Komitmen Lainnya	0	0
Tagihan Kontinjensi		
a. Pendapatan Bunga Dalam Penyelesaian		
1) Bunga Kredit yang Diberikan	3.475.761.806	2.071.443.605
2) Bunga Penempatan pada Bank Lain	0	0
3) Surat Berharga	0	0
4) Lainnya	0	0
b. Aset Produktif yang dihapusbuku		
1) Kredit yang Diberikan	1.105.786.198	1.240.708.357
2) Penempatan pada Bank Lain	0	0
3) Pendapatan Bunga Atas Kredit yang dihapusbuku	936.560.587	1.011.155.731
4) Pendapatan Bunga Atas Penempatan Dana pada Bank Lain yang dihapusbuku	0	0
c. Agunan dalam Proses Penyelesaian Kredit	0	0
d. Tagihan Kontinjensi Lainnya	0	0
Kewajiban Kontinjensi	0	0
Rekening Administratif Lainnya	0	0

Nama Lembaga Jasa Keuangan : PT Bank Perekonomian Rakyat Daerah Rokan Hulu
(Perseroda)

Posisi Laporan : Desember 2025

Pos	Modal Disetor	Tambahan Modal	Modal Sumbangan	DSM Ekuitas	Laba/ Rugi Yang Belum Direalisasi
Saldo per 31 Des Tahun T-2	9.300.000.000	700.000.000	0	0	0
Dividen	0	0	0	0	0
Pembentukan Cadangan	0	0	0	0	0
Setoran Modal	0	0	0	0	0
Laba/Rugi yang Belum Direalisasi	0	0	0	0	0
Revaluasi Aset Tetap	0	0	0	0	0
Laba/Rugi Periode Berjalan	0	0	0	0	0
Pos Penambah/Pengurang Lainnya	0	0	0	0	0
Saldo per 31 Des Tahun T-1	9.300.000.000	700.000.000	0	0	0
Dividen	0	0	0	0	0
Pembentukan Cadangan	0	0	0	0	0
Setoran Modal	0	0	0	0	0
Laba/Rugi yang Belum Direalisasi	0	0	0	0	0
Revaluasi Aset Tetap	0	0	0	0	0
Laba/Rugi Periode Berjalan	0	0	0	0	0
Pos Penambah/Pengurang Lainnya	0	0	0	0	0
Saldo per 31 Des Tahun T	9.300.000.000	700.000.000	0	0	0

Form B.04.00
Laporan Perubahan Ekuitas

Aplikasi Pelaporan Online OJK (APOLO)

Nama Lembaga Jasa Keuangan : PT Bank Perekonomian Rakyat Daerah Rokan Hulu
(Perseroda)

Posisi Laporan : Desember 2025

Surplus Revaluasi Aset Tetap	Cadangan Tujuan	Cadangan Umum	Saldo Laba Belum Ditentukan	Jumlah
0	1.115.578.965	22.253.312	797.251.244	11.935.083.521
0	0	0	0	0
0	0	0	0	0
0	0	0	0	0
0	0	0	0	0
0	0	0	0	0
0	0	0	820.657.140	820.657.140
0	0	0	0	0
0	1.115.578.965	22.253.312	1.617.908.384	12.755.740.661
0	0	0	(889.849.611)	(889.849.611)
0	161.790.838	161.790.838	(323.581.676)	0
0	0	0	0	0
0	0	0	2.183.535.267	2.183.535.267
0	0	0	17.821.226	17.821.226
0	0	0	5.409.364.295	5.409.364.295
0	0	0	(404.477.096)	(404.477.096)
0	1.277.369.803	184.044.150	7.610.720.789	19.072.134.742

Aplikasi Pelaporan Online OJK (APOLO)

Nama Lembaga Jasa Keuangan : PT Bank Perekonomian Rakyat Daerah Rokan Hulu
(Perseroda)

Posisi Laporan : Desember 2025

Pos	Saldo 31 Desember T	Saldo 31 Desember T-1
Arus Kas dari Aktivitas Operasi Metode Langsung		
Penerimaan pendapatan bunga	0	0
Penerimaan pendapatan provisi dan jasa transaksi	0	0
Penerimaan beban klaim asuransi	0	0
Penerimaan atas aset keuangan yang telah dihapusbukukan	0	0
Pendapatan operasional lainnya	0	0
Pembayaran beban bunga	0	0
Beban gaji dan tunjangan	0	0
Beban umum dan administrasi	0	0
Beban operasional lainnya	0	0
Pendapatan non operasional lainnya	0	0
Beban non operasional lainnya	0	0
Pembayaran pajak penghasilan	0	0
Penyesuaian lainnya atas pendapatan dan beban	7.649.999.080	3.646.351.076
Penurunan/Peningkatan atas aset operasional		
Penempatan pada bank lain	(3.200.000.000)	0
Kredit yang diberikan	(14.885.465.668)	(60.929.256.158)
Agunan yang diambil alih	0	0
Aset lain-lain	(1.749.413.512)	140.769.839

Aplikasi Pelaporan Online OJK (APOLO)

Nama Lembaga Jasa Keuangan : PT Bank Perekonomian Rakyat Daerah Rokan Hulu
(Perseroda)

Posisi Laporan : Desember 2025

Pos	Saldo 31 Desember T	Saldo 31 Desember T-1
Penyesuaian lainnya atas aset operasional	644.325.687	(376.301.335)
Kenaikan/Peningkatan atas liabilitas operasional		
Liabilitas segera	1.141.802.540	(836.176.441)
Tabungan	6.206.173.192	22.675.993.655
Deposito	4.137.448.794	11.632.200.000
Simpanan dari bank lain	4.677.638.252	1.518.410.657
Pinjaman yang diterima	(11.323.210.872)	26.680.554.765
Liabilitas imbalan kerja	200.000.000	30.000.000
Liabilitas lain-lain	472.174.563	(15.830.241)
Penyesuaian lainnya atas liabilitas operasional	961.493.097	0
Arus Kas neto dari aktivitas operasi	(5.067.034.847)	4.166.715.817
Arus Kas dari aktivitas Investasi		
Pembelian/penjualan aset tetap dan inventaris	(353.842.100)	(480.458.000)
Pembelian/penjualan aset tidak berwujud	0	0
Pembelian/penjualan Surat Berharga	0	0
Pembelian/penjualan Penyertaan Modal	0	0
Penyesuaian lainnya	0	0
Arus Kas neto dari aktivitas Investasi	(353.842.100)	(480.458.000)
Arus Kas dari aktivitas Pendanaan		

Aplikasi Pelaporan Online OJK (APOLO)

Nama Lembaga Jasa Keuangan : PT Bank Perekonomian Rakyat Daerah Rokan Hulu
(Perseroda)

Posisi Laporan : Desember 2025

Pos	Saldo 31 Desember T	Saldo 31 Desember T-1
Penerimaan/pembayaran pinjaman yang diterima sebagai modal pelengkap	0	700.000.000
Penerimaan/pembayaran pinjaman yang diterima sebagai modal inti tambahan	0	0
Pembayaran dividen	(889.849.611)	0
Penyesuaian lainnya	0	0
Arus Kas neto dari aktivitas Pendanaan	(889.849.611)	700.000.000
Peningkatan (Penurunan) Arus Kas	(6.310.726.558)	4.386.257.817
Kas dan setara Kas awal periode	28.279.977.417	23.889.592.800
Kas dan setara Kas akhir periode	21.969.250.859	28.275.850.617

**PT BPR DAERAH ROKAN HULU
PERSERODA**

LAPORAN KEUANGAN
UNTUK TAHUN YANG BERAKHIR
31 Desember 2025 dan 31 Desember 2024

DAN

LAPORAN AUDITOR INDEPENDEN

**SURAT PERNYATAAN TANGGUNG JAWAB DIREKSI
TENTANG
TANGGUNG JAWAB ATAS LAPORAN KEUANGAN
UNTUK TAHUN-TAHUN YANG BERAKHIR
31 DESEMBER 2025
PT BPR DAERAH ROKAN HULU PERSERODA**

Kami yang bertanda tangan di bawah ini:

1. Nama : Anggi Firmanysah, ST.MM
Alamat kantor : Jalan Tuanku Tambusai kompleks Pasar Modern
Jabatan : Direktur Utama

Direksi PT BPR DAERAH ROKAN HULU PERSERODA sebagai pihak yang bertanggung jawab atas PT BPR DAERAH ROKAN HULU PERSERODA menyatakan bahwa:

1. PT BPR DAERAH ROKAN HULU PERSERODA adalah entitas yang memenuhi kriteria sebagai entitas yang tidak memiliki akuntabilitas publik signifikan sebagaimana didefinisikan dalam Standar Akuntansi Keuangan Entitas Privat;
2. Direksi telah menyusun dan menyajikan laporan keuangan PT BPR DAERAH ROKAN HULU PERSERODA untuk tahun yang berakhir pada tanggal 31 Desember 2025 yang terdiri atas laporan posisi keuangan, laporan penghasilan komprehensif dan laba rugi, laporan perubahan ekuitas, laporan arus kas dan catatan atas laporan keuangan terlampir.
3. Laporan keuangan PT BPR DAERAH ROKAN HULU PERSERODA untuk tahun yang berakhir 31 Desember 2025 tersebut telah disusun dan disajikan sesuai dengan Standar Akuntansi Keuangan Entitas Privat.
4. Semua informasi dalam laporan keuangan PT BPR DAERAH ROKAN HULU PERSERODA telah dimuat secara lengkap dan benar. Laporan keuangan tersebut tidak mengandung informasi atau fakta material yang tidak benar, dan tidak menghilangkan informasi atau fakta material;
5. PT BPR DAERAH ROKAN HULU PERSERODA telah membuat catatan, bukti pembukuan, dan data pendukung administrasi keuangan, yang merupakan bukti adanya hak dan kewajiban serta kegiatan usaha suatu perusahaan, termasuk catatan yang terdiri dari neraca tahunan, perhitungan laba rugi tahunan, rekening, jurna transaksi harian, atau setiap tulisan yang berisi keterangan mengenai hak dan kewajiban serta hal hal lain yang berkaitan dengan kegiatan usaha perusahaan, dan dokumen dokumen tersebut disimpan oleh perusahaan sesuai ketentuan undang undang yang berlaku.

6. Direksi PT BPR DAERAH ROKAN HULU PERSERODA bertanggung jawab atas penyusunan dan penyajian laporan keuangan PT BPR DAERAH ROKAN HULU PERSERODA, serta sistem pengendalian internal dalam PT BPR DAERAH ROKAN HULU PERSERODA.

Demikianlah pernyataan ini dibuat dengan sebenarnya.

Rokan Hulu, 29 April 2026



Anggi Firmansyah, ST., MM
Direktur Utama

**PT BPR DAERAH ROKAN HULU (PERSERODA)
DAFTAR ISI**

DAFTAR ISI

LAPORAN AUDITOR INDEPENDEN	i
LAPORAN POSISI KEUANGAN	1-2
LAPORAN PENGHASILAN KOMPREHENSIF DAN LABA RUGI	3
LAPORAN PERUBAHAN EKUITAS	4
LAPORAN ARUS KAS	5
CATATAN ATAS LAPORAN KEUANGAN	6-25

LAMPIRAN :

- Daftar Aktiva Tetap (DAT)
- Analisa Perkembangan usaha dan perhitungan rasio tingkat kesehatan bank

Laporan Auditor Independen

00015/3.0445/AU.8/07/1799-1/1/IV/2026

**Pemegang Saham, Dewan Komisaris & Direksi
PT BPR DAERAH ROKAN HULU PERSERODA**

Opini Wajar Dengan Pengecualian

Kami telah mengaudit Laporan Keuangan **PT BPR DAERAH ROKAN HULU PERSERODA** ("Perusahaan") terlampir, yang terdiri dari Laporan Posisi Keuangan tanggal 31 Desember 2025, serta Laporan Penghasilan Komprehensif dan Laba Rugi, Laporan Perubahan Ekuitas, dan Laporan Arus Kas untuk tahun yang berakhir pada tanggal tersebut, serta catatan atas laporan keuangan, termasuk ikhtisar kebijakan akuntansi signifikan.

Menurut opini kami, kecuali untuk dampak yang dijelaskan dalam paragraph basis opini wajar dengan pengecualian pada laporan kami, posisi keuangan Perusahaan tanggal 31 Desember 2025, serta kinerja keuangan dan arus kasnya untuk tahun yang berakhir pada tanggal tersebut, sesuai dengan Standar Akuntansi Keuangan Entitas Privat (SAK EP) di Indonesia.

Basis Opini Wajar Dengan Pengecualian

Perusahaan belum mengakui kewajiban imbalan pasca kerja dalam laporan keuangan tanggal 31 Desember 2025. Kewajiban tersebut harusnya diakui agar penerapannya sesuai dengan Standar Akuntansi Keuangan Entitas Privat (SAK EP) Bab 28 dan undang undang No. 13 tahun 2003 tentang Ketenaga Kerjaan.

Kami melaksanakan audit kami berdasarkan Standar Audit yang ditetapkan oleh Institut Akuntan Publik Indonesia. Tanggung jawab kami menurut standar tersebut diuraikan lebih lanjut dalam paragraf Tanggung Jawab Auditor terhadap Audit atas Laporan Keuangan pada laporan kami. Kami independen terhadap Perusahaan berdasarkan ketentuan etika yang relevan dalam audit atas laporan keuangan di Indonesia, dan kami telah memenuhi tanggung jawab etika lainnya berdasarkan ketentuan tersebut. Kami yakin bahwa bukti audit yang telah kami peroleh adalah cukup dan tepat untuk menyediakan suatu basis bagi opini audit kami.

Hal Lain

Laporan keuangan lembaga tanggal 31 Desember 2024 dan untuk tahun yang berakhir pada tanggal tersebut diaudit oleh auditor independen lain yang menyatakan opini wajar tanpa pengecualian dengan Nomor LAI 00085/2.1427/AU.2/07 /1263-1/1 /III/2025 pada tanggal 28 Maret 2025

Head Office

L'Avenue Office Tower 11th Floor Unit 11A
Jl. KH. Guru Amin Kav. 16
Pancoran - Jakarta Selatan 12780

T. 021-80667252
E. info@kapjsr.co.id

Cabang Pekanbaru:

No. Izin: 332/KM I/2022 dated April 6, 2022
Jl. Sukoharjo No 71
Kel. Sukamulia, Sail Kota Pekanbaru 28000

T. (0761) 8366116
E. kappsrpku@gmail.com

Tanggung Jawab Manajemen dan Pihak yang Bertanggung Jawab atas Tata Kelola terhadap Laporan Keuangan

Manajemen bertanggung jawab atas penyusunan dan penyajian wajar laporan keuangan tersebut sesuai dengan Standar Akuntansi Keuangan Entitas Privat (SAK EP) di Indonesia, dan atas pengendalian internal yang dianggap perlu oleh manajemen untuk memungkinkan penyusunan laporan keuangan yang bebas dari kesalahan penyajian material, baik yang disebabkan oleh kecurangan maupun kesalahan.

Dalam penyusunan laporan keuangan, manajemen bertanggung jawab untuk menilai kemampuan Perusahaan dalam mempertahankan kelangsungan usahanya, mengungkapkan, sesuai dengan kondisinya, hal-hal yang berkaitan dengan kelangsungan usaha, dan menggunakan basis akuntansi kelangsungan usaha, kecuali manajemen memiliki intensi untuk melikuidasi Perusahaan atau menghentikan operasi, atau tidak memiliki alternatif yang realistis selain melaksanakannya.

Pihak yang bertanggung jawab atas tata kelola bertanggung jawab untuk mengawasi proses pelaporan keuangan Perusahaan.

Tanggung Jawab Auditor terhadap Audit atas Laporan Keuangan

Tujuan kami adalah untuk memperoleh keyakinan memadai tentang apakah laporan keuangan secara keseluruhan bebas dari kesalahan penyajian material, baik yang disebabkan oleh kecurangan maupun kesalahan, dan untuk menerbitkan laporan auditor yang mencakup opini kami. Keyakinan memadai merupakan suatu tingkat keyakinan tinggi, namun bukan merupakan suatu jaminan bahwa audit yang dilaksanakan berdasarkan Standar Audit akan selalu mendeteksi kesalahan penyajian material ketika hal tersebut ada. Kesalahan penyajian dapat disebabkan oleh kecurangan maupun kesalahan dan dianggap material jika, baik secara individual maupun secara agregat, dapat diekspektasikan secara wajar akan memengaruhi keputusan ekonomi yang diambil oleh pengguna berdasarkan laporan keuangan tersebut.

Sebagai bagian dari suatu audit berdasarkan Standar Audit, kami menerapkan pertimbangan profesional dan mempertahankan skeptisisme profesional selama audit.

Kami juga:

- Mengidentifikasi dan menilai risiko kesalahan penyajian material dalam laporan keuangan, baik yang disebabkan oleh kecurangan maupun kesalahan, mendesain dan melaksanakan prosedur audit yang responsif terhadap risiko tersebut, serta memperoleh bukti audit yang cukup dan tepat untuk menyediakan basis bagi opini kami. Risiko tidak terdeteksinya kesalahan penyajian material yang disebabkan oleh kecurangan lebih tinggi dari yang disebabkan oleh kesalahan, karena kecurangan dapat melibatkan kolusi, pemalsuan, penghilangan secara sengaja, pernyataan salah, atau pengabaian pengendalian internal.
- Memeroleh suatu pemahaman tentang pengendalian internal yang relevan dengan audit untuk mendesain prosedur audit yang tepat sesuai dengan kondisinya, tetapi bukan untuk tujuan menyatakan opini atas keefektifitasan pengendalian internal Perusahaan.

Head Office

L Avenue Office Tower 11th Floor Unit 11A
Jl. KH. Guru Amin Kav. 16
Pancoran - Jakarta Selatan 12780

T. 021-80667252
E. info@kapjsr.co.id

Cabang Pekanbaru:

No. Izin : 332/KM/I/2022 dated April 6, 2022
Jl. Sukoharjo No 71
Kel. Sukamulia, Sail Kota Pekanbaru 28000

T. (0761) 8366116
E. kappsrpku@gmail.com

- Mengevaluasi ketepatan kebijakan akuntansi yang digunakan serta kewajaran estimasi akuntansi dan pengungkapan terkait yang dibuat oleh manajemen.
- Menyimpulkan ketepatan penggunaan basis akuntansi kelangsungan usaha oleh manajemen dan, berdasarkan bukti audit yang diperoleh, apakah terdapat suatu ketidakpastian material yang terkait dengan peristiwa atau kondisi yang dapat menyebabkan keraguan signifikan atas kemampuan Perusahaan untuk mempertahankan kelangsungan usahanya.
- Ketika kami menyimpulkan bahwa terdapat suatu ketidakpastian material, kami diharuskan untuk menarik perhatian dalam laporan auditor kami ke pengungkapan terkait dalam laporan keuangan atau, jika pengungkapan tersebut tidak memadai, harus menentukan apakah perlu untuk memodifikasi opini kami. Kesimpulan kami didasarkan pada bukti audit yang diperoleh hingga tanggal laporan auditor kami. Namun, peristiwa atau kondisi masa depan dapat menyebabkan Perusahaan tidak dapat mempertahankan kelangsungan usaha.
- Mengevaluasi penyajian, struktur, dan isi laporan keuangan secara keseluruhan, termasuk pengungkapannya, dan apakah laporan keuangan mencerminkan transaksi dan peristiwa yang mendasarinya dengan suatu cara yang mencapai penyajian wajar.

Kami mengomunikasikan kepada pihak yang bertanggung jawab atas tata kelola mengenai, antara lain, ruang lingkup dan saat yang direncanakan atas audit, serta temuan audit signifikan, termasuk setiap defisiensi signifikan dalam pengendalian internal yang teridentifikasi oleh kami selama audit.

Kami juga memberikan suatu pernyataan kepada pihak yang bertanggung jawab atas tata kelola bahwa kami telah mematuhi ketentuan etika yang relevan mengenai independensi, dan mengomunikasikan seluruh hubungan, serta hal-hal lain yang dianggap secara wajar berpengaruh terhadap independensi kami, dan, jika relevan, pengamanan terkait.

KAP Jojo Sunarjo & Rekan



KARIM SE.,MAK.,CA.,CPA.,ASEAN CPA.,CFL.,BKP
Nomor Register akuntan Publik AP-1799



29 April 2026

Head Office

L Avenue Office Tower 11th Floor Unit 11A
Jl KH Guru Amin Kav 16
Pancoran - Jakarta Selatan 12780

T 021-80667252
E info@kapsjr.co.id

Cabang Pekanbaru:

No Izin 332/KM 1/ 2022 dated April 6, 2022
Jl Sukoharjo No 71
Kel Sukamulia, Sail Kota Pekanbaru 28000

T (0761) 8366116
E kapsjrpku@gmail.com

PT BPR DAERAH ROKAN HULU (PERSERODA)
LAPORAN POSISI KEUANGAN
untuk tahun yang berakhir 31 Desember 2025 dan 31 Desember 2024
(Disajikan dalam rupiah penuh, kecuali dinyatakan lain)

Keterangan	Catatan No.	Tahun 2025 (Audited)	Tahun 2024 (Audited)
ASET			
Aset Lancar			
Kas	3.d.3	5.562.176.000	3.323.907.000
Pendapatan Bunga Yang Akan Diterima	3.e.4	-	644.325.687
Penempatan Pada Bank Lain	3.f.5	20.407.074.859	25.756.070.417
Penyisihan Kerugian	3.h.5	<u>(39.289.658)</u>	<u>(39.289.658)</u>
Jumlah - Bersih		<u>20.367.785.201</u>	<u>25.716.780.759</u>
Kredit Yang Diberikan	3.g.6	170.800.749.575	155.915.283.907
Penyisihan Kerugian	3.h	(4.234.507.506)	(3.596.470.495)
Administrasi Kredit		(2.484.066.778)	(2.647.360.816)
Provisi Kredit		(1.929.351.345)	(2.695.881.760)
Pendapatan bunga kredit yang ditangguhkan		(9.929.180)	(12.203.658)
Penyisihan Kerugian Restruk		<u>(9.333.500)</u>	<u>(17.686.120)</u>
Jumlah - Bersih		<u>162.133.561.266</u>	<u>146.945.681.058</u>
Jumlah Aset Lancar		<u>188.063.522.467</u>	<u>176.630.694.504</u>
Aset Tidak Lancar			
Aset Tetap	3.i.7	3.730.433.000	3.376.590.900
Akumulasi Penyusutan Aset Tetap	3.i.7	<u>(2.777.463.656)</u>	<u>(2.468.895.813)</u>
Jumlah Aset Tetap		<u>952.969.344</u>	<u>907.695.087</u>
Aset Tidak Berwujud			
Harga Perolehan	3.j.8	265.000.000	265.000.000
Akumulasi Amortisasi	3.j.8	<u>(102.343.717)</u>	<u>(69.218.728)</u>
Jumlah Aset Tidak Berwujud		<u>162.656.283</u>	<u>195.781.272</u>
Aset Lain-Lain	3.k.9	3.901.447.781	2.152.034.269
JUMLAH ASET		<u>193.080.595.875</u>	<u>179.886.205.132</u>

Rokan Hulu, 29 April 2026



PT. BPR DAERAH ROKAN HULU
(PERSERODA)

KANTOR PUSAT
Anggi Firmansyah, S.T., M.M
 Direktur Utama

Lihat catatan atas laporan keuangan yang merupakan bagian tidak terpisahkan dari laporan keuangan secara keseluruhan

PT BPR DAERAH ROKAN HULU (PERSERODA)
LAPORAN POSISI KEUANGAN
untuk tahun yang berakhir 31 Desember 2025 dan 31 Desember 2024
(Disajikan dalam rupiah penuh, kecuali dinyatakan lain)

Keterangan	Catatan No.	Tahun 2025 (Audited)	Tahun 2024 (Audited)
LIABILITAS DAN EKUITAS			
LIABILITAS JANGKA PENDEK			
Kewajiban Segera	10	2.034.708.667	892.906.127
Utang Bunga	11	167.073.104	139.770.180
Utang Pajak	3.r.12	1.567.348.690	228.681.421
Simpanan	3.l.13		
Tabungan		61.274.029.547	68.208.607.561
Deposito Berjangka		51.275.700.000	33.997.500.000
Jumlah		<u>112.549.729.547</u>	<u>102.206.107.561</u>
Simpanan Dari Bank Lain	14	27.764.760.581	23.087.122.329
Pinjaman Diterima	15	29.175.822.956	40.499.033.828
Kewajiban Imbalan Pasca Kerja	3.o.16	240.000.000	40.000.000
Kewajiban Lain-Lain	3.n.17	509.017.588	36.843.025
JUMLAH LIABILITAS		<u>174.008.461.133</u>	<u>167.130.464.471</u>
EKUITAS			
Modal Disetor	3.p.18	10.000.000.000	10.000.000.000
Saldo Laba	3.p.19		
Cadangan Umum		184.044.151	22.253.312
Cadangan Tujuan		1.277.369.803	1.115.578.965
Saldo Laba Ditahan		2.201.356.493	797.251.244
Laba (rugi) tahun berjalan		5.409.364.295	820.657.140
Jumlah Ekuitas		<u>19.072.134.742</u>	<u>12.755.740.661</u>
JUMLAH LIABILITAS DAN EKUITAS		<u>193.080.595.875</u>	<u>179.886.205.132</u>

Rokan Hulu, 29 April 2026



PT. BPR DAERAH ROKAN HULU
(PERSERODA)

KANTOR PUSAT

Anggi Firmansyah, S.T., M.M

Direktur Utama

Lihat catatan atas laporan keuangan yang merupakan bagian tidak terpisah dari laporan keuangan secara keseluruhan

PT BPR DAERAH ROKAN HULU (PERSERODA)
LAPORAN PENGHASILAN KOMPREHENSIF DAN LABA RUGI
untuk tahun yang berakhir 31 Desember 2025 dan 31 Desember 2024
(Disajikan dalam rupiah penuh, kecuali dinyatakan lain)

Keterangan	Catatan No.	Tahun 2025 (Audited)	Tahun 2024 (Audited)
Pendapatan dan Beban Operasional			
Pendapatan Bunga	2.q.20		
Bunga kontraktual		32.553.684.808	17.963.832.146
Provisi administrasi kredit		3.307.053.855	3.101.980.767
Total		35.860.738.663	21.065.812.913
Beban Bunga	2.q.21	(9.136.826.857)	(6.588.823.982)
Pendapatan bunga neto		26.723.911.806	14.476.988.931
Pendapatan operasional lainnya	2.q.22	17.824.017.059	9.955.407.679
Laba Kotor		44.547.928.865	24.432.396.610
BEBAN OPERASIONAL			
Beban Penyisihan Kerugian/Penyusutan:			
Beban Penyisihan Kerugian Tabungan/Deposito	2.q.23	-	-
Beban Penyisihan Kerugian Kredit		18.050.548.573	11.460.682.786
Beban Penyusutan dan amortisasi		359.514.058	321.967.217
Beban Pemasaran	2.q.24	1.231.714.270	509.328.232
Beban Administrasi dan Umum	2.q.25	16.992.434.224	10.788.828.581
Beban Operasional Lainnya	2.q.26	746.328.140	275.201.358
Jumlah Beban Operasional		37.380.539.265	23.356.008.174
Laba (Rugi) Operasional		7.167.389.600	1.076.388.436
Pendapatan (Beban) Non Operasional:			
Pendapatan Non Operasional	2.q.27	45.853.733	39.730.665
Beban Non Operasional	2.q.28	(241.686.049)	(66.780.540)
Jumlah Pendapatan dan Beban Lain-Lain		(195.832.316)	(27.049.875)
Laba (Rugi) Sebelum Pajak		6.971.557.284	1.049.338.561
Beban Pajak Penghasilan Kini	2.r.12	1.562.192.989	228.681.421
Beban Pajak Penghasilan Tangguhan	2.r.12	-	-
Laba (Rugi) Bersih		5.409.364.295	820.657.140
Pendapatan (Beban) Komprehensif Lainnya			
Pos-Pos yang tidak akan direklasifikasikan ke laba rugi:			
Keuntungan (Kerugian) Aktuarial		-	-
Pajak Penghasilan Terkait		-	-
Perubahan nilai wajar aset keuangan-ekuitas		-	-
Pos-pos yang akan direklasifikasi ke laba rugi:			
Selisih kurs penjabaran laporan keuangan		-	-
Perubahan nilai wajar instrumen lindung nilai arus kas		-	-
Perubahan nilai wajar aset keuangan - utang		-	-
Total Pendapatan (Beban) Komprehensif Lainnya		-	-
Total Laba (Rugi) Komprehensif Tahun Berjalan		5.409.364.295	820.657.140

Rokan Hulu, 29 April 2026
PT.BPR DAERAH ROKAN HULU
(PERSERODA)
KANTOR PUSAT
Anggi Firmansyah, S.T., M.M
Direktur Utama

Lihat catatan atas laporan keuangan yang merupakan bagian tidak terpisahkan dari laporan keuangan secara keseluruhan

PT BPR DAERAH ROKAN HULU (PERSERODA)
LAPORAN PERUBAHAN EKUITAS
PER 31 DESEMBER 2025

(Disajikan dalam rupiah penuh, kecuali dinyatakan lain)

Keterangan	Modal Saham Disetor	Dana Setoran Modal - Ekuitas	Saldo			Ekuitas Bersih Rp.
			Cadangan Umum	Cadangan Tujuan	Belum Ditentukan Rp.	
Saldo Per 31 Desember 2023	9.300.000.000	-	22.253.312	1.115.578.965	797.251.244	11.235.083.521
Dividen						
Tambahan Modal	700.000.000				820.657.140	700.000.000
Laba Periode Berjalan						820.657.140
Saldo Per 31 Desember 2024	10.000.000.000	-	22.253.312	1.115.578.965	1.617.908.384	12.755.740.661
Tambahan Modal						
Cadangan			161.790.838	161.790.838	(323.581.677)	(889.849.611)
Dividen						(48.537.252)
CSR						(64.716.335)
Tantiem						(161.790.838)
Dana Kesejahteraan						(129.432.671)
Jasa Produksi						2.183.535.267
Koreksi Saldo Laba (Penerapan SAK EP)						
Koreksi Saldo Laba Pencatatan saldo						
akumulasi penyusutan aset tetap						
Laba Periode Berjalan					17.821.226	17.821.226
Saldo Per 31 Desember 2025	10.000.000.000	-	184.044.150	1.277.369.803	7.610.720.788	5.409.364.295
						19.072.134.742

Rokan Hulu, 29 April 2026

PT BPR DAERAH ROKAN HULU
(PERSERODA)
Anggi Firmah
 Direktur Utama

Lihat catatan atas laporan keuangan yang merupakan bagian tidak terpisahkan dari laporan keuangan secara keseluruhan

PT BPR DAERAH ROKAN HULU (PERSERODA)
LAPORAN ARUS KAS
31 DESEMBER 2025 DAN 31 DESEMBER 2024
(Disajikan dalam rupiah penuh, kecuali dinyatakan lain)

Keterangan	Tahun 2025 Rp	Tahun 2024 Rp
Arus Kas Dari Aktivitas Operasional :		-
Laba Setelah Pajak	5.409.364.295	820.657.140
Penyesuaian untuk rekonsiliasi laba neto dengan kas yang dihasilkan dari kegiatan operasi:		
Koreksi laba ditahan penerapan SAK EP	2.183.535.267	-
Koreksi Saldo Laba Pencatatan saldo akumulasi penyusutan aset tetap	17.821.226	-
Beban Penyusutan Aset Tetap	308.567.843	288.842.225
Amortisasi aset tidak berwujud	33.124.989	33.124.992
Penyisihan kerugian (pembalikan atas penyisihan) untuk:		
Kredit	638.037.011	1.800.247.588
Administrasi kredit	(163.294.038)	-
Provisi dan administrasi pinjaman	(766.530.415)	(206.520.869)
Pendapatan bunga kredit yang ditangguhkan	(2.274.478)	-
Penyisihan Kerugian Restruk	(8.352.620)	-
Perubahan Aset dan Kewajiban Operasi:		
Penempatan pada bank lain > 3 Bulan	(3.200.000.000)	900.000.000
Pendapatan bunga yang akan diterima	644.325.687	(376.301.335)
Kredit yang diberikan	(14.885.465.668)	(60.929.256.158)
Aset lain-lain	(1.749.413.512)	140.769.839
Kewajiban segera	1.141.802.540	(1.099.140.506)
Utang Bunga	27.302.924	38.409.444
Utang Pajak	1.338.667.269	228.681.421
Simpanan Nasabah (Tabungan dan Deposito)	10.343.621.986	34.308.193.655
Simpanan dari bank lain	4.677.638.252	1.518.410.657
Pinjaman diterima	(11.323.210.872)	26.680.554.765
Kewajiban imbalan kerja	200.000.000	30.000.000
Kewajiban lain-lain	472.174.563	(15.830.241)
CSR	(48.537.252)	-
Tantiem	(64.716.335)	-
Dana Kesejahteraan	(161.790.838)	-
Jasa Produksi	(129.432.671)	-
Arus Kas Neto dari Aktivitas Operasi	(5.067.034.847)	4.160.842.617
Arus Kas dari Aktivitas Investasi		
Perolehan aset tetap	(353.842.100)	(480.458.000)
Pelepasan aset tetap	-	-
Arus Kas Neto dari Aktivitas Investasi	(353.842.100)	(480.458.000)
Arus Kas dari Aktivitas Pendanaan		
Setoran modal	-	700.000.000
Dividen	(889.849.611)	-
Arus kas Neto dari Aktivitas Pendanaan	(889.849.611)	700.000.000
Kenaikan (Penurunan) kas dan setara kas	(6.310.726.558)	4.380.384.617
Kas dan Setara Kas Awal Periode	28.279.977.417	23.899.592.800
Kas dan Setara Kas Akhir Periode	21.969.250.859	28.279.977.417
Rincian Kas dan Setara Kas Akhir Tahun :		
a. Kas	5.562.176.000	3.323.907.000
b. Tabungan dan Giro	14.407.074.859	23.656.070.417
c. Deposito Jangka Pendek (1-3 Bulan)	2.000.000.000	1.300.000.000
Kas Dan Setara Kas Akhir Tahun	21.969.250.859	28.279.977.417

Rokan Hulu, 29 April 2026

PT. BPR DAERAH ROKAN HULU
(PERSERODA)
KANTOR PUSAT

Anggi Firmansyah, S.T., M.M
Direktur Utama

Lihat catatan atas laporan keuangan yang merupakan bagian tidak terpisah dari laporan keuangan secara keseluruhan

PT BPR DAERAH ROKAN HULU (PERSERODA)
CATATAN ATAS LAPORAN KEUANGAN
untuk tahun yang berakhir 31 Desember 2025 dan 31 Desember 2024
(Disajikan dalam rupiah penuh, kecuali dinyatakan lain)

1. GAMBARAN UMUM

Perusahaan Perseroan Daerah (Perseroda) BPR Rokan Hulu dengan kantor pusat yang berkedudukan di Jalan Tuanku Tambusai, Pasir Pengaraian Rambah, Kab. Rokan Hulu, didirikan:

- a. Peraturan Daerah Kabupaten Rokan Hulu No. 3 Tahun 2007 tentang Pendirian Perusahaan Daerah BPR Rokan Hulu dan telah ditetapkan oleh Bupati Kabupaten Rokan Hulu tanggal 1 Maret 2007, dengan perubahan terakhir:
- b. Perubahan Peraturan Daerah No. 5 Tahun 2025 tentang Perubahan nama dan bentuk hukum perusahaan umum daerah Bank Perkreditan Rakyat Rokan Hulu menjadi Perusahaan Perseroan Daerah Bank Perekonomian Rakyat Rokan Hulu dan telah ditetapkan oleh Bupati Kabupaten Rokan Hulu tanggal 8 Juli 2025.

Legalitas yang dimiliki oleh perseroan adalah sebagai berikut :

1. Nomor Induk Berusaha (NIB) 1209000132296 tanggal 29 Januari 2021.
2. Nomor Pokok Wajib Pajak 02.585.131.2-221.000.

Maksud dan Tujuan

Berdasarkan akta No. 8 Tahun 2025 tentang Perusahaan Perseroan Daerah Rokan Hulu yang dibuat dihadapan notaris Muhammad Rayendra Permana SH.,M.Kn, notaris di Rokan Hulu tanggal 14 Oktober 2025 dan telah disahkan dalam lampiran Keputusan Menteri Hukum Republik Indonesia Nomor AHU-0089174.AH.01.01.Tahun 2025, maksud dan tujuan Perseroda dalam pasal 3 adalah sebagai berikut :

- Maksud dan tujuan Perseroda adalah berusaha dalam bidang Perbankan Konvensional dan Bank Perkreditan Rakyat
- Untuk mencapai maksud dan tujuan tersebut, Perseroda melaksanakan kegiatan usaha
 1. Menghimpun dana dari pemerintah dan masyarakat dalam bentuk simpanan, berupa deposito berjangka, tabungan dan/atau bentuk lain yang dipersamakan;
 2. Memberikan kredit termasuk kredit usaha rakyat dan/atau kredit usaha rakyat daerah, serta melaksanakan pembinaan terhadap pengusaha mikro, kecil dan menengah;
 3. Melakukan kerjasama dengan lembaga keuangan dan lembaga lainnya;
 4. Menempatkan dananya pada lembaga keuangan lainnya;
 5. Membantu Pemerintah Daerah dalam optimalisasi penyaluran dana untuk program dan kegiatan sesuai dengan ketentuan peraturan perundang-undangan;
 6. Membantu Pemerintah Desa dalam melaksanakan fungsi pemegang kas desa dan sebagai penyaluran alokasi dana desa dan desa adat sesuai dengan ketentuan peraturan perundang-undangan;
 7. Menjalakan usaha perbankan lainnya sesuai dengan ketentuan peraturan perundangan-undangan.

Susunan Dewan Komisaris dan Dewan Pengawas adalah sebagai berikut :

Dewan Komisaris

Komisaris : Dr. Emrizal Mahidin Tamboesai, M.H., M.Si

Dewan Direksi

Direktur Utama : Anggi Firmansyah, S.T., M.M

Direktur Operasional : Imra Gustin, S.E., MM

Karyawan

Jumlah Karyawan Perseroda BPR Rokan Hulu pada tanggal 31 Desember 2025 adalah sebanyak 71 orang, 1 Dewan Pengawas dan 2 Direksi.

Lokasi Bank

Perseroda BPR Rokan Hulu dengan kantor pusat yang berkedudukan di Jl. Tuanku Tambusai, Komplek Pasar Modern, Kec. Rambah, Kab. Rokan Hulu.

Kepemilikan Modal

Berdasarkan akta No. 8 Tahun 2025 tentang Perusahaan Perseroan Daerah Rokan Hulu yang dibuat dihadapan notaris Muhammad Rayendra Permana SH.,M.Kn, notaris di Rokan Hulu tanggal 14 Oktober 2025 dan telah disahkan dalam lampiran Keputusan Menteri Hukum Republik Indonesia Nomor AHU-0089174.AH.01.01.Tahun 2025, modal Perseroda dalam pasal 4 adalah sebagai berikut :

Modal Dasar Perseroda berjumlah Rp 50.000.000.000,- (Lima puluh milyar rupiah) terbagi atas 50.000 (lima puluh ribu) lembar saham, masing-masing saham bernilai Rp 1.000.000 (satu juta rupiah).

Dari modal dasar tersebut telah ditempatkan dan disetor 25% atau sejumlah 12.500 lembar saham dengan nilai nominal seluruhnya sebesar Rp 12.500.000.000,- (Dua belas milyar lima ratus juta rupiah) dengan kepemilikan sebagai berikut :

Tahun 2025	Presentase Kepemilikan	Jumlah
1. Pemerintah Kabupaten Rokan Hulu	100,00%	10.000.000.000
Jumlah	100,00%	10.000.000.000

PT BPR DAERAH ROKAN HULU (PERSERODA)
CATATAN ATAS LAPORAN KEUANGAN
untuk tahun yang berakhir 31 Desember 2025 dan 31 Desember 2024
(Disajikan dalam rupiah penuh, kecuali dinyatakan lain)

2. PERNYATAAN KEPATUHAN PENYUSUNAN LAPORAN KEUANGAN

Direksi Perseroda BPR Rokan Hulu menyatakan bahwa Laporan keuangan Tahun 2025 disusun dan disajikan sesuai dengan Standar Akuntansi Keuangan Indonesia untuk Entitas Privat (SAK EP) yang diterbitkan oleh Ikatan Akuntan Indonesia (IAI) dan ketentuan regulator yang ditetapkan oleh Otoritas Jasa Keuangan (OJK) melalui Surat Edaran OJK No. 21/SEOJK.03/2024 tentang Panduan Akuntansi Perbankan Bagi BPR.

3. KEBUAKAN AKUNTANSI

Ikhtisar kebijakan akuntansi yang telah ditetapkan dalam penyusunan laporan keuangan Perseroda BPR Rokan Hulu adalah sebagai berikut:

a. Dasar Penyusunan Laporan Keuangan

Laporan keuangan disusun berdasarkan biaya historis (*historical cost*), kecuali untuk beberapa instrumen keuangan tertentu yang diukur pada nilai wajar atau biaya perolehan diamortisasi sebagaimana dipersyaratkan oleh SAK EP. Laporan keuangan disusun menggunakan dasar akrual (*accrual basis*), kecuali untuk Laporan Arus Kas.

b. Dampak Penerapan Awal SAK EP (Transisi) Efektif 1 Januari 2025

Perseroda BPR Rokan Hulu menerapkan SAK EP menggantikan SAK ETAP. Penerapan dilakukan secara retrospektif dengan penyesuaian yang diakui pada Saldo Laba awal periode penyajian, dengan pengecualian berikut:

- Penerapan Prospektif (Suku Bunga Efektif)

Berdasarkan evaluasi manajemen atas kendala sistem informasi, penerapan retrospektif untuk perhitungan suku bunga efektif (*Effective Interest Rate/EIR*) pada Kredit yang Diberikan dianggap "Tidak Praktis" (*Impracticable*). Oleh karena itu, sesuai ketentuan transisi SAK EP dan SEOJK 21/2024, Perseroda BPR Rokan Hulu menerapkan metode suku bunga efektif secara prospektif untuk kredit yang ada mulai 1 Januari 2025.

- Penurunan Nilai (CKPN)

Kekurangan pembentukan Cadangan Kerugian Penurunan Nilai (CKPN) akibat penerapan awal SAK EP diakui langsung sebagai pengurangan Saldo Laba pada awal periode.

Laporan Keuangan Komparatif yang disajikan menggunakan informasi Laporan Keuangan per 31 Desember 2024 Audited disusun menggunakan Standar Akuntansi Keuangan Entitas Tanpa Akuntabilitas Publik (SAK ETAP).

Mata uang pelaporan yang digunakan dalam penyusunan laporan keuangan ini adalah Rupiah.

c. Transaksi Dengan Pihak Yang Mempunyai Hubungan Istimewa

Bank melakukan transaksi dengan pihak-pihak yang mempunyai hubungan istimewa. Suatu pihak mempunyai hubungan istimewa dengan entitas jika :

(a) Secara langsung atau tidak langsung melalui satu atau lebih perantara, pihak

(i) Mengendalikan, dikendalikan oleh, atau berada di bawah pengendalian bersama dengan, entitas (termasuk entitas induk, entitas anak, dan fellow subsidiaries);

(ii) Memiliki kepemilikan di entitas yang memberikan pengaruh signifikan atas entitas; atau

(iii) Memiliki pengendalian bersama atas entitas;

(b) Pihak tersebut adalah entitas asosiasi dari entitas;

(c) Pihak tersebut adalah joint ventures dimana entitas tersebut merupakan venturer;

(d) Pihak tersebut adalah personel manajemen kunci entitas atau entitas induknya;

(e) Pihak tersebut adalah keluarga dekat dari setiap orang yang diuraikan dalam (a) atau (d);

(f) Pihak tersebut adalah entitas yang dikendalikan, dikendalikan bersama atau dipengaruhi secara signifikan oleh, atau memiliki hak suara secara signifikan, secara langsung atau tidak langsung, setiap orang yang diuraikan dalam (d) atau (e); atau

(g) Pihak tersebut adalah program imbalan pasca kerja untuk imbalan pekerja entitas, atau setiap entitas yang mempunyai hubungan istimewa dengan entitas tersebut.

d. Kas dan Setara Kas

Laporan arus kas disusun dengan menggunakan metode tidak langsung (*indirect method*) yang diklasifikasikan dalam aktivitas operasi, investasi dan pendanaan. Kas dan setara kas terdiri dari kas, giro pada Bank Indonesia, giro pada bank lain dan semua investasi yang jatuh tempo dalam tiga bulan atau kurang dari tanggal perolehannya.

e. Pendapatan Bunga Yang Akan Diterima

Pendapatan bunga yang akan diterima merupakan pendapatan bunga dari aset produktif (Kredit dan Penempatan pada Bank Lain) dengan kualitas Lancar (L) dan Dalam Perhatian Khusus (DPK) yang telah diakui sebagai pendapatan (akrual) namun belum diterima pembayarannya secara tunai.

Untuk aset produktif dengan kualitas Kurang Lancar (KL), Diragukan (D), dan Macet (M), pendapatan bunga diakui secara kas (*cash basis*). Bunga yang belum dibayar pada kualitas ini dicatat pada rekening administratif sebagai tagihan kontinjensi.

PT BPR DAERAH ROKAN HULU (PERSERODA)
CATATAN ATAS LAPORAN KEUANGAN
untuk tahun yang berakhir 31 Desember 2025 dan 31 Desember 2024
(Disajikan dalam rupiah penuh, kecuali dinyatakan lain)

3. KEBIJAKAN AKUNTANSI (Lanjutan)

Ikhtisar kebijakan akuntansi yang telah ditetapkan dalam penyusunan laporan keuangan Perseroda BPR Rokan Hulu adalah sebagai berikut:

f. Penempatan Pada Bank Lain

Penempatan pada bank lain dinyatakan sebesar saldo penempatan dikurangi dengan penyisihan penghapusan kecuali giro.

g. Kredit Yang Diberikan

Kredit yang diberikan dinyatakan sebesar saldo nilai realisasi kredit (Pokok kredit dikurangi provisi ditambah biaya transaksi) dikurangi dengan penyisihan penghapusan kredit. Penyisihan tersebut merupakan jumlah kerugian yang diperkirakan atas kredit yang diberikan, yang ditetapkan berdasarkan review terhadap masing-masing saldo akhir tahun.

Kredit diklasifikasi "non performing" pada saat pokok kredit telah lewat jatuh tempo dan/atau pada saat manajemen berpendapat bahwa penerimaan atas pokok atau bunga kredit tersebut diragukan. Pendapatan bunga kredit yang telah diklasifikasikan sebagai "non performing" tidak diperhitungkan dan akan diakui sebagai pendapatan pada saat diterima.

Kredit dihapusbukkan pada saat manajemen berpendapat bahwa kredit tersebut sudah tidak dapat tertagih lagi. Penerimaan kembali kredit yang telah dihapusbukkan diakui sebagai pendapatan operasional lainnya.

h. Penurunan Nilai (CKPN)

Berdasarkan Standar Operasional Prosedur (SOP) Cadangan Kerugian Penurunan Nilai (CKPN) Perseroda BPR Rokan Hulu dengan SK Direksi No 010/SK/I/2025 tanggal 14 Januari 2025, Dasar Pengaturan, Alur Pembentukan CKPN, Metodologi Perhitungan CKPN dan Perlakuan Akuntansi CKPN dalam Perseroda BPR Rokan Hulu adalah sebagai berikut :

Dasar Pengaturan :

SAK EP BAB 11 Tentang Instrumen Keuangan Dasar. Pada setiap akhir periode pelaporan, BPR Menilai apakah terdapat bukti objektif penurunan nilai aset keuangan yang diukur pada biaya perolehan atau biaya perolehan diamortisasi. Jika terdapat bukti objektif penurunan nilai, BPR langsung mengakui kerugian penurunan nilai dalam laporan Laba Rugi.

BPR menghitung Penyisihan Penghapusan Kualitas Aset (PPKA) sesuai dengan POJK mengenai kualitas aset BPR. Apabila nilai PPKA lebih besar dari CKPN yang dibentuk BPR sesuai dengan SAK EP, maka selisih nilai PPKA dengan CKPN menjadi faktor pengurang dalam perhitungan modal inti BPR.

Alur Pembentukan CKPN :

1. Penilaian pemenuhan kriteria aset baik

a. BPR melakukan penilaian apakah aset keuangan memenuhi kriteria aset baik. Kriteria aset baik sebagai berikut:

1. Aset keuangan diterbitkan oleh Pemerintah Pusat Republik Indonesia;
2. Aset keuangan dijamin oleh LPS; dan/atau
3. Aset keuangan tidak memiliki tunggakan lebih dari 7 (tujuh) hari dan tidak pernah dilakukan restrukturisasi. Dalam hal BPR melakukan perpanjangan kredit tanpa melihat kemampuan membayar debitur, hal tersebut dapat menjadi indikasi bahwa kredit dimaksud tidak tergolong aset baik.

b. Apabila:

1. aset keuangan memenuhi kriteria aset baik, BPR dapat tidak membentuk CKPN atas aset keuangan tersebut;
2. aset keuangan tidak memenuhi kriteria aset baik, BPR melakukan penilaian signifikansi aset keuangan.

2. Penilaian Signifikansi

BPR melakukan penilaian signifikansi aset keuangan yang tidak memenuhi kriteria aset baik. Apabila:

- a. aset keuangan signifikan, BPR melakukan penilaian terhadap aset keuangan tersebut secara individual (langkah ketiga);
- b. aset keuangan tidak signifikan, BPR membentuk CKPN secara kolektif.

3. Penilaian Individu Bukti Objektif Penurunan Nilai

BPR melakukan penilaian secara individual terhadap aset keuangan yang tidak memenuhi kriteria aset baik dan signifikan.

Penilaian dilakukan dengan menganalisis apakah terdapat bukti objektif penurunan nilai atas aset keuangan. Apabila:

- a. terdapat bukti objektif penurunan nilai, BPR membentuk CKPN Individual;
- b. tidak terdapat bukti objektif penurunan nilai, BPR membentuk CKPN kolektif.

METODOLOGI PERHITUNGAN CKPN

1. Kriteria evaluasi penurunan nilai

a. Secara Individual

BPR menentukan tingkat signifikansi kredit yang akan dievaluasi secara individual yang disertai dengan dokumentasi yang memadai yang harus dikaji ulang secara periodik. Aset keuangan yang dinilai secara individual dihitung untuk eksposur yang besar.

b. Secara Kolektif

Bank mengelompokkan kredit yang akan dinilai secara kolektif berdasarkan kesamaan karakteristik risiko kredit mengindikasikan kemampuan debitur untuk membayar seluruh kewajiban yang jatuh tempo sesuai persyaratan kontrak.

PT BPR DAERAH ROKAN HULU (PERSERODA)
CATATAN ATAS LAPORAN KEUANGAN
untuk tahun yang berakhir 31 Desember 2025 dan 31 Desember 2024
(Disajikan dalam rupiah penuh, kecuali dinyatakan lain)

3. KEBIJAKAN AKUNTANSI (Lanjutan)

Ikhtisar kebijakan akuntansi yang telah ditetapkan dalam penyusunan laporan keuangan Perseroda BPR Rokan Hulu adalah sebagai berikut:

2. Periode evaluasi penurunan nilai

Setiap akhir bulan Bank mengevaluasi apakah terdapat bukti objektif bahwa kredit atau kelompok kredit mengalami penurunan nilai.

3. Teknik evaluasi penurunan nilai

a. Secara Individual

Bank menggunakan Metode Discounted Cash Flow (DCF), dengan komponen Saldo > Rp 400.000.000 dan keterlambatan pembayaran >90 Hari atau Kolektibilitas 3 (kurang lancar), 4 (diragukan), 5 (macet);

Discount cash flow merupakan kredit yang telah mengalami penurunan nilai dicatat berdasarkan jumlah yang didiskonto (discounted value) dan bukan berdasarkan nilai buku, karena BPR tidak akan dapat memperoleh kembali seluruh jumlah kredit yang telah diberikan kepada debitur. Jumlah yang didiskonto (discounted value) diperoleh dengan mengestimasi arus kas masa masa datang (mencakup pembayaran pokok dan bunga) yang didiskonto menggunakan suku bunga efektif awal dari kredit. Untuk kredit bersuku bunga tetap, suku bunga kontraktual tidak berubah selama jangka waktu kredit.

b. Aset Baik

Yaitu Pinjaman yang selama pinjam dari awal berada Kolektibilitas 1 (Lancar) dan keterlambatan pembayaran < 7 hari;

c. Kolektif

Evaluasi penurunan nilai terhadap kelompok kredit dilakukan berdasarkan estimasi arus kas kontraktual masa datang dan tingkat kerugian historis (historical loss rate atau historical net charge-off rate) dari kelompok kredit. BPR Rokan Hulu menggunakan pendekatan metode statistik dalam menetapkan tingkat kerugian kelompok kredit, yaitu:

1. Metode Probability of Default (PD), yaitu tingkat kemungkinan kegagalan debitur memenuhi kewajiban yang dapat diukur berdasarkan beberapa pendekatan antara lain Migration Analysis, Roll Rates, atau metode lainnya.

Perumda BPR Rokan Hulu menggunakan Metode Migration Analysis, dengan komponen menggunakan data 3 (tiga) tahun terakhir, evaluasi dilakukan setiap 3 bulan, dan pengelompokan berdasarkan jenis pinjaman.

2. Loss Given Default (LGD)

Loss Given Default yaitu besarnya tingkat kerugian yang diakibatkan kegagalan debitur memenuhi kewajiban, yang dapat diukur berdasarkan beberapa pendekatan, antara lain Expected Recoveries, Collateral Shortfall, atau metode lainnya.

Perumda BPR Rokan Hulu menggunakan Metode Expected Recovery, dengan komponen pinjaman hapus buku dan pinjaman dalam kategori kolektibilitas 5 (macet) >1 tahun, menggunakan data 5 tahun terakhir.

PERLAKUAN AKUNTANSI

1. BPR Rokan Hulu mengakui penyisihan kerugian penurunan nilai yang diukur berdasarkan biaya perolehan diamortisasi sebagai "beban kerugian penurunan nilai" pada laba rugi dan sebagai "CKPN" pada laporan posisi keuangan.

2. Jika berdasarkan evaluasi secara periodik diketahui bahwa jumlah penurunan nilai berkurang yang disebabkan terjadinya suatu peristiwa tertentu setelah pengakuan penurunan nilai maka BPR memulihkan kerugian penurunan nilai yang telah diakui tersebut dengan menjurnal balik "beban kerugian penurunan nilai" pada laba rugi dan "CKPN" pada laporan posisi keuangan, yaitu paling tinggi sebesar CKPN yang telah dibentuk.

3. CKPN kredit disajikan sebagai pos pengurang dari pos Kredit sebesar selisih antara nilai tercatat kredit dengan nilai kini estimasi arus kas masa datang yang didiskonto menggunakan suku bunga efektif awal dari kredit tersebut.

4. Kerugian penurunan nilai kredit disajikan sebagai beban operasional pada pos "beban kerugian penurunan nilai - kredit".

i. Aset Tetap

Aset tetap dinyatakan dengan harga perolehan setelah dikurangi akumulasi penyusutan. Aset tetap disusutkan dengan metode garis lurus sesuai dengan undang-undang perpajakan yang berlaku (PMK No. 72/PMK/2023) termasuk golongan bangunan disusutkan menggunakan metode garis lurus.

Penyusutan aset tetap dilakukan dengan metode garis lurus berdasarkan umur manfaatnya, dengan prosentase sebagai berikut :

<u>Jenis Aset</u>	<u>Tarif Peny. / Thn</u>	<u>Masa Manfaat</u>
<u>Inventaris Kantor:</u>		
- Golongan I	25%	4 Tahun
- Golongan II	12,5%	8 Tahun
<u>Kendaraan:</u>		
- Golongan I	25%	4 Tahun
- Golongan II	12,5%	8 Tahun

PT BPR DAERAH ROKAN HULU (PERSERODA)
CATATAN ATAS LAPORAN KEUANGAN
untuk tahun yang berakhir 31 Desember 2025 dan 31 Desember 2024
(Disajikan dalam rupiah penuh, kecuali dinyatakan lain)

3. KEBUJAKAN AKUNTANSI (Lanjutan)

Ikhtisar kebijakan akuntansi yang telah ditetapkan dalam penyusunan laporan keuangan Perseroda BPR Rokan Hulu adalah sebagai berikut:
Beban pemeliharaan dan perbaikan dibebankan ke laporan laba rugi pada saat terjadinya; pemugaran dan peningkatan daya guna dalam jumlah besar dikapitalisasi. Aset tetap yang tidak digunakan lagi atau yang dijual dikeluarkan dari kelompok aset tetap berikut akumulasi penyusutan. Keuntungan atau kerugian dari penjualan aset tetap tersebut dibukukan dalam laporan laba rugi tahun yang bersangkutan.

j. Aset Tak Berwujud

Aset tak berwujud berupa aset non-moneter yang dapat diidentifikasi namun tidak mempunyai wujud fisik serta dimiliki untuk digunakan dalam menghasilkan atau menyerahkan barang/jasa yang memiliki masa manfaat lebih dari 12 bulan yaitu perangkat lunak komputer (software) dan Instalasi Listrik masing-masing diamortisasi selama 8 tahun.

k. Aset Lain-Lain

Aset Lain-Lain merupakan saldo aset yang tidak dapat secara layak digolongkan dalam pos-pos sebelumnya dan tidak cukup material disajikan dalam pos tersendiri. Aset lain lain diakui pada saat terjadinya sebesar biaya perolehan.

l. Simpanan

Simpanan merupakan kewajiban kepada nasabah dalam bentuk tabungan dan Tabungan dinyatakan sebesar nilai kewajiban, deposito berjangka dinyatakan sebesar Simpanan dari bank lain merupakan kewajiban kepada bank lain dalam bentuk tabungan dan deposito berjangka. Simpanan dari bank lain dinyatakan sebesar Jumlah kewajiban kepada bank lain tersebut

m Pinjaman Diterima

Pinjaman diterima adalah dana yang diterima dari Bank lain, Bank Indonesia, atau pihak lain dengan kewajiban pembayaran kembali sesuai dengan persyaratan yang ditetapkan dalam perjanjian pinjaman. Pinjaman diterima diakui sebesar nilai pokok pinjaman ditambah biaya provisi yang dapat diatribusikan secara langsung pada perolehan pinjaman. Pinjaman diterima disajikan sebesar saldo pinjaman yang belum dilunasi pada tanggal laporan dan biaya provisi yang belum diamortisasi. Amortisasi biaya provisi diakui sebagai beban bunga.

n. Kewajiban Lain-Lain

Kewajiban lain-lain adalah kewajiban bank yang tidak dapat digolongkan kedalam salah satu pos kewajiban yang ada dan tidak cukup material untuk disajikan dalam pos tersendiri. Kewajiban lain-lain diakui sebesar jumlah yang diharuskan diselesaikan. Kewajiban lain-lain disajikan secara gabungan, kecuali nilainya material maka harus disajikan tersendiri dalam neraca. kewajiban lain-lain diakui jika kemungkinan pengeluaran sumber daya yang mengandung manfaat ekonomi akan dilakukan untuk menyelesaikan kewajiban masa kini dan jumlah yang harus diselesaikan dapat diukur secara andal

o. Kewajiban Imbalan Pasca Kerja

SAK EP Bab 28, "Imbalan Kerja" terdiri dari :

- Kewajiban imbalan kerja jangka pendek.
- Kewajiban imbalan pasca kerja.
- Kewajiban imbalan kerja jangka panjang lainnya.
- Kewajiban pesangon pemutusan kerja.

Bank telah menerapkan akuntansi atas imbalan pascakerja mengenal pengakuan, pengukuran, penyajian dan pengungkapan imbalan pasca kerja sebagaimana diatur dalam SAK ETAP Bab 23 tentang Imbalan Kerja. Namun pencadangan yang telah dilakukan oleh Bank secara akumulatif besarnya belum sesuai dengan ketentuan perundang - undangan yang berlaku.

p. Ekuitas

Ekuitas adalah hak residual atas aset BPR setelah dikurangi semua kewajiban. Unsur ekuitas disubklasifikasikan dalam neraca menjadi pos-pos ekuitas, misalnya modal disetor, tambahan modal disetor, saldo laba, cadangan umum, dan cadangan tujuan yang disajikan dalam pos-pos terpisah. Klasifikasi semacam itu dapat menjadi relevan untuk pengambilan keputusan pemakai laporan keuangan apabila pos tersebut mengindikasikan pembatasan hukum atau pembatasan lainnya terhadap kemampuan perseroan untuk membagikan atau menggunakan ekuitas.

1. Modal disetor diakui pada saat penerimaan setoran modal baik berupa dana kas maupun aset non-kas. Modal disetor dicatat berdasarkan:

- Jumlah uang yang diterima.
- Setoran saham dalam bentuk uang, sesuai transaksi nyata.
- Besarnya utang yang dikonversi menjadi modal.
- Setoran saham dalam dividen saham dilakukan dengan harga wajar saham, yaitu nilai wajar yang disepakati RUPS untuk saham.
- Nilai wajar aset non-kas yang diterima. Setoran saham dalam bentuk aset non kas, menggunakan nilai wajar aset non-kas yang diserahkan, yaitu nilai appraisal tanggal transaksi yang disetujui Dewan Komisaris, atau nilai kesepakatan Dewan Komisaris dan penyetor aset non-kas.

PT BPR DAERAH ROKAN HULU (PERSERODA)
CATATAN ATAS LAPORAN KEUANGAN
untuk tahun yang berakhir 31 Desember 2025 dan 31 Desember 2024
(Disajikan dalam rupiah penuh, kecuali dinyatakan lain)

3. KEBUAKAN AKUNTANSI (Lanjutan)

Ikhtisar kebijakan akuntansi yang telah ditetapkan dalam penyusunan laporan keuangan Perseroda BPR Rokan Hulu adalah sebagai berikut:

p. Ekuitas (Lanjutan)

2. Tambahan Modal Disetor

- Tambahan modal disetor diakui pada saat penerimaan setoran modal dari pihak ketiga baik berupa dana kas maupun aset nonkas.
- Penambahan pos Tambahan Modal Disetor diakui pada saat: a) dilakukan penambahan setoran kas oleh pemilik sebesar kas yang diterima; b) dilakukan penambahan setoran aset non-kas sebesar nilai wajar aset non-kas yang diterima.

3. Saldo Laba

Saldo Laba (Laba Ditahan) adalah akumulasi hasil usaha periodik setelah memperhitungkan pembagian dividen, koreksi laba rugi periode lalu, dan reklasifikasi surplus revaluasi aset tetap. Pembagian dividen diakui sebagai pengurang saldo laba ketika dividen dideklarasikan.

- Dividen dalam bentuk tunai diakui sebesar jumlah yang ditetapkan.
- Dividen dalam bentuk aset non-kas diakui sebesar nilai wajar aset tersebut.
- Dividen dalam bentuk saham diakui sebesar nilai wajar saham saat dividen dideklarasikan.

Saldo laba dikelompokkan menjadi:

- Cadangan tujuan, yaitu cadangan yang dibentuk dari laba neto setelah pajak yang tujuan penggunaannya telah ditetapkan.
- Cadangan umum, yaitu cadangan yang dibentuk dari laba neto setelah pajak yang dimaksudkan untuk memperkuat modal, dan
- Saldo laba yang belum ditentukan tujuannya, terdiri dari: laba rugi periode lalu yang belum ditetapkan penggunaannya; dan laba

q. Pengakuan Pendapatan dan Beban Bunga

Pendapatan bunga meliputi pendapatan bunga kontraktual serta amortisasi provisi, diskonto dan biaya transaksi yang terkait dengan aset produktif serta amortisasi pendapatan bunga tangguhan dan beban bunga diakui secara akrual (accrual basis), kecuali pendapatan bunga dari kredit dan aset produktif lainnya dengan klasifikasi kurang lancar, diragukan dan macet (non performing) diakui apabila pendapatan tersebut telah benar-benar diterima. Pendapatan bunga atas aset produktif dengan klasifikasi kurang lancar, diragukan dan macet yang belum diterima dilaporkan sebagai pendapatan bunga dalam penyelesaian dalam laporan komitmen dan kontinjensi.

r. Pajak Penghasilan

Bank mengakui kewajiban atas seluruh pajak penghasilan periode berjalan dan periode sebelumnya yang belum dibayar. Beban pajak ditentukan berdasarkan laba kena pajak dalam periode yang bersangkutan yang dihitung berdasarkan tarif pajak yang berlaku.

Pada tahun 2025, Perusahaan telah menghitung kewajiban perpajakannya sesuai dengan tarif PPh Pasal 31 E dan Pasal 17. Ditahun 2020 terdapat kejadian luar biasa wabah Covid-19 maka Pemerintah Republik Indonesia mengeluarkan Peraturan Pemerintah Pengganti Undang-Undang Nomor 1 tahun 2020 dan Pasal 3 Peraturan Direktur Jenderal Pajak Nomor Per-08/PJ/2020 tanggal 21 April 2020, maka Perusahaan mengikuti penurunan tarif yang semula 25% menjadi 22%.

s. Komitmen & Kontinjensi

Komitmen

Komitmen adalah ikatan atau kontrak berupa janji yang tidak dapat dibatalkan (irrevocable) secara sepihak dan harus dilaksanakan apabila persyaratan yang disepakati bersama dipenuhi.

Kontinjensi

Kontinjensi adalah kondisi atau situasi dengan hasil akhir berupa keuntungan atau kerugian yang baru dapat diinformasikan setelah terjadinya satu peristiwa atau lebih pada masa depan.

Estimasi kerugian komitmen dan kontinjensi dibentuk sebesar taksiran kerugiannya serta diakui sebagai beban dan kewajiban secara terpisah.

3. Kas

Terdiri dari:

- Kas Khasanah
- Kas kantor kas bangun jaya
- Kas kantor kas kabun
- Kas kantor kas kota tengah
- Kas kantor kas ujung batu

Jumlah Kas

	Per 31 Des 2025	Per 31 Des 2024
	Rp	Rp
	4.446.103.000	1.527.773.000
	401.975.000	252.936.000
	372.531.000	163.806.000
	195.282.000	314.037.000
	146.285.000	1.065.355.000
	5.562.176.000	3.323.907.000

4. Pendapatan Bunga Yang Akan Diterima

Terdiri dari:

- PBYAD - Kredit

Jumlah Pendapatan Bunga Yang Akan Diterima

	Per 31 Des 2025	Per 31 Des 2024
	Rp	Rp
	-	644.325.687
	-	644.325.687

PT BPR DAERAH ROKAN HULU (PERSERODA)
CATATAN ATAS LAPORAN KEUANGAN
untuk tahun yang berakhir 31 Desember 2025 dan 31 Desember 2024
(Disajikan dalam rupiah penuh, kecuali dinyatakan lain)

5. Penempatan Pada Bank Lain	Per 31 Des 2025	Per 31 Des 2024
Terdiri dari:	Rp	Rp
Giro		
Aba Giro - Bank Riau Kepri Syariah Cabang Pasir Pengaraian	5.492.525.942	1.064.466.080
Aba Giro - Bank Permata Syariah	922.014.790	766.001.170
Aba Giro - Bank BRI Cab. Pasir Pengaraian	835.447.142	17.076.212.355
Aba Giro - Bank BSI Kcp Pasir Pengaralan	506.087.282	1.000.000
Aba Giro - Bank Ocbc Nisp	126.704.427	126.704.427
Aba Giro - Bank BSI Cabang Ujungbatu	78.141.663	2.061.182
Aba Giro - Bank BRI Cabang Ujungbatu	21.766.189	19.247.696
Aba Giro - Bank Riau Kepri Syariah Cabang Ujungbatu	11.259.158	559.680.274
Aba Giro - Bank Mandiri Cabang Pasir Pengaraian	1.175.000	1.175.000
Aba Giro - Bank Mandiri Kcp Tambusai Utara	1.175.000	-
Aba Giro - Bank Mandiri Kcp Kota Tengah	950.000	10.898.565
Jumlah Giro	7.997.246.593	19.627.446.749
Tabungan		
Aba Tabungan - Bank Bri Unit I Pasir Pengaraian	2.218.074.422	1.571.714.069
Aba Tabungan - Bank Mandiri Cabang Pasir Pengaralan	1.489.110.898	1.771.698.788
Aba Tabungan - Bank Bri Unit Rantau Kasai	891.203.015	-
Aba Tabungan - BPR Sarimadu	528.951.818	6.927.426
Aba Tabungan - PT BPR Jatim (Perseroda)	386.113.896	376.498.709
Aba Tabungan - BPR Delta Artha Sidoarjo	188.367.951	1.106.738
Aba Tabungan - BPR Indra Arta Rengat	126.620.796	74.947.070
Aba Tabungan - Hoki PT. BPR Jombang	110.278.299	-
Aba Tabungan - BPR Kas Indonesia 1	100.562.995	-
Aba Tabungan - BPR Kas Indonesia 2	100.562.995	-
Aba Tabungan - Bank Bri Unit li Pasir Pengaraian	58.135.601	13.630.842
Aba Tabungan - Bank Mandiri Kcp Tambusai Utara	51.678.787	-
Aba Tabungan - BPR Rokan Hilir	43.080.764	42.676.154
Aba Tabungan - BPR Gemilang	41.910.438	40.518.104
Aba Tabungan - BPR Payung Negeri Bestari	35.668.996	-
Aba Tabungan - Bank Bri Cab Pasir Pengaraian	20.158.677	19.688.378
Aba Tabungan - BPR Dana Amanah	9.530.925	18.557
Aba Tabungan - Bank Mandiri Kcp Kota Tengah	5.332.583	104.660.395
Aba Tabungan - BPR Dana Amanah	1.472.297	1.472.297
Aba Tabungan - Bank Bri Unit Kualu Pekanbaru	1.084.916	1.029.500
Aba Tabungan - PT BPR Surya Artha Utama Perseroda	1.046.146	1.037.072
Aba Tabungan - PT. BPR Jombang (Perseroda)	458.295	466.645
Aba Tabungan - BPR Pekanbaru	422.756	532.924
Aba Tabungan - PT BPR Lestari Bali	-	-
Jumlah Tabungan	6.409.828.266	4.028.623.668
Deposito		
Aba Deposito - BPR Indra Arta Rengat	1.500.000.000	500.000.000
Aba Deposito - BPR Pekanbaru	1.200.000.000	1.000.000.000
Aba Deposito - BPR Tuah Negeri Mandiri	1.000.000.000	-
Aba Deposito - PT BPRs Hasanah	1.000.000.000	-
Aba Deposito - PT Bank Delta Artha	500.000.000	-
Aba Deposito - PD1 BPR Bestari	500.000.000	-
Aba Deposito - BPR Fianka Rezalina Fatma	300.000.000	300.000.000
Aba Deposito - BPR Duta Perdana	-	300.000.000
Jumlah Deposito	6.000.000.000	2.100.000.000
Jumlah Penempatan Pada Bank Lain	20.407.074.859	25.756.070.417
Penyisihan Penghapusan	(39.289.658)	(39.289.658)
Jumlah Penempatan Pada Bank Lain Bersih	20.367.785.201	25.716.780.759
<i>Tingkat Suku bunga deposito per tahun</i>	<i>5,00% - 6,75%</i>	<i>6,00%</i>
<i>Klasifikasi jangka waktu penempatan deposito berjangka berdasarkan sisa umur sampai saat jatuh tempo, pada tahun 2025 dan 2024 adalah sebagai berikut :</i>		
Jenis penempatan pada bank lain deposito berjangka	Per 31 Des 2025	Per 31 Des 2024
1-3 Bulan	2.000.000.000	1.300.000.000
4-6 Bulan	4.000.000.000	800.000.000
Jumlah	6.000.000.000	2.100.000.000

PT BPR DAERAH ROKAN HULU (PERSERODA)
CATATAN ATAS LAPORAN KEUANGAN
untuk tahun yang berakhir 31 Desember 2025 dan 31 Desember 2024
(Disajikan dalam rupiah penuh, kecuali dinyatakan lain)

		Per 31 Des 2025	Per 31 Des 2024
		Rp	Rp
6. Kredit Yang Diberikan			
Terdiri dari:			
a. Kredit Yang Diberikan		170.800.749.575	155.915.283.907
	Jumlah Kredit Yang Diberikan	170.800.749.575	155.915.283.907
	Penyisihan Kerugian	(4.234.507.506)	(3.596.470.495)
	Administrasi Kredit	(2.484.066.778)	(2.647.360.816)
	Provisi Kredit	(1.929.351.345)	(2.695.881.760)
	Pendapatan bunga kredit yang ditangguhkan	(9.929.180)	(12.203.658)
	Penyisihan Kerugian Restruk	(9.333.500)	(17.686.120)
	Jumlah Bersih Kredit Yang Diberikan	162.133.561.266	146.945.681.058
b. Kolektibilitas			
	Kolektibilitas 1	138.561.257.524	140.598.535.509
	Kolektibilitas 2	6.884.077.731	3.616.139.587
	Kolektibilitas 3	10.742.281.505	6.689.445.217
	Kolektibilitas 4	4.504.977.283	1.661.220.654
	Kolektibilitas 5	10.108.155.530	3.349.942.940
	Jumlah Kolektibilitas	170.800.749.573	155.915.283.907
c. Penyisihan Penghapusan Aset Produktif			
	Saldo Penyisihan Awal Tahun	3.596.470.495	1.796.222.907
	Pemuliham PPAP	(17.412.511.562)	(9.660.435.198)
	Penyisihan Selama Tahun Berjalan	18.050.548.573	11.460.682.786
	Hapus buku	-	-
	Jumlah Penyisihan Penghapusan Aset Produktif	4.234.507.506	3.596.470.495
d. Jenis Sifatkan			
	Pihak Terkait	4.421.041.451	3.113.788.008
	Pihak Tidak Terkait	166.379.708.122	152.801.495.899
	Jumlah Jneis Sifatkan	170.800.749.573	155.915.283.907

7. Aset Tetap

Terdiri dari:

	Tahun 2025				
	Saldo Awal	Koreksi Saldo Awal +/-	Penambahan	Pengurangan	Saldo Akhir
Nilai Perolehan					
Kendaraan	938.969.000	-	-	-	938.969.000
Perabot Kantor – Meubelieer	2.167.009.400	-	353.842.100	-	2.520.851.500
Perabot Rumah Dinas – Meubelieer	5.725.000	-	-	-	5.725.000
Mesin	264.887.500	-	-	-	264.887.500
Jumlah Nilai Perolehan	3.376.590.900	-	353.842.100	-	3.730.433.000
Akumulasi Penyusutan					
Akum Peny. Kendaraan	938.968.989	11	-	-	938.969.000
Akum Peny. Perabot Kantor – Meubelieer	1.323.683.592	(18.218.546)	303.769.319	-	1.609.234.365
Akum Peny. Perabot Rumah Dinas – Meubelieer	5.724.996	4	-	-	5.725.000
Akum Peny. Mesin	200.518.236	397.306	22.619.750	-	223.535.292
Jumlah Akum. - Penyusutan	2.468.895.813	(17.821.226)	326.389.069	-	2.777.463.656
Aset Tetap - Bersih	907.695.087				952.969.344

PT BPR DAERAH ROKAN HULU (PERSERODA)
CATATAN ATAS LAPORAN KEUANGAN
untuk tahun yang berakhir 31 Desember 2025 dan 31 Desember 2024
(Disajikan dalam rupiah penuh, kecuali dinyatakan lain)

7. Aset Tetap (Lanjutan)

Terdiri dari:

	Tahun 2024			
	Saldo Awal	Penambahan	Pengurangan	Saldo Akhir
Nilai Perolehan				
Kendaraan	938.969.000	-	-	938.969.000
Perabot Kantor – Meubelier	1.686.551.400	480.458.000	-	2.167.009.400
Perabot Rumah Dinas – Meubelier	5.725.000	-	-	5.725.000
Mesin	264.887.500	-	-	264.887.500
Jumlah Nilai Perolehan	2.896.132.900	480.458.000	-	3.376.590.900
Akumulasi Penyusutan				
Akum Peny. Kendaraan	903.615.865	35.353.124	-	938.968.989
Akum Peny. Perabot Kantor – Meubi	1.092.416.938	231.266.654	-	1.323.683.592
Akum Peny. Perabot Rumah Dinas –	5.724.996	-	-	5.724.996
Akum Peny. Mesin	178.295.789	22.222.447	-	200.518.236
Jumlah Akum. - Penyusutan	2.180.053.588	288.842.225	-	2.468.895.813
Aset Tetap - Bersih	716.079.312			907.695.087

8. Aset Tidak Berwujud

Terdiri dari:

	Per 31 Des 2025	Per 31 Des 2024
	Rp	Rp
Aset Tidak Berwujud - Aplikasi Baru	265.000.000	265.000.000
Akum. Peny. Aset Tidak Berwujud - Aplikasi Baru	(102.343.717)	(69.218.728)
Jumlah Aset Tidak Berwujud	162.656.283	195.781.272

9. Aset Lain Lain

Terdiri dari:

	Per 31 Des 2025	Per 31 Des 2024
	Rp	Rp
PBYAD - Kredit		
Pbyad - Kredit Wirausaha	48.403.286	-
Pbyad - Kredit Chan	(374.041)	-
Pbyad - Kredit Agribisnis,	126.992.775	-
Pbyad - Kredit Kencana	6.734.565	-
Pbyad - Kredit Non Karyawan	63.836.578	-
Pbyad - Kredit Sertifikasi Tenaga	773.561.308	-
Pengajar		
Pbyad - Kredit Kreasi	1.052.324.165	-
Pbyad - Kredit Perangkat Desa	338.342.731	-
Pbyad - Kredit Kmkkp	1.933.297	-
Pbyad - Kredit Konsumtif Tenaga Honor	62.923.859	-
Sub Jumlah PBYAD Kredit	2.474.678.523	-
Biaya Dibayar Dimuka		
Aset Lain - Biaya Dibayar Dimuka - Sewa Kantor	470.288.379	487.957.758
Aset Lain - Biaya Dibayar Dimuka - Bunga Deposito	12.208.220	30.246.576
Aset Lain - Biaya Dibayar Dimuka - Lainnya	1.452.254	1.452.254
Aset Lain - Biaya Sewa Layanan Aplikasi Brodigl	-	50.000.000
Sub Jumlah Biaya Dibayar Dimuka	483.948.853	569.656.588
Biaya Dibayar Dimuka Premi Asuransi		
Aset Lain - Premi Asuransi Cash In Save	6.634.966	6.634.966
Aset Lain - Premi Asuransi Kendaraan	4.048.614	3.880.124
Aset Lain - Premi Asuransi Kebakaran Gedung	680.812	-
Aset Lain - Premi Penjaminan LPS	381.500	-
Aset Lain - Premi Asuransi Inventaris	-	680.812
Sub Jumlah Biaya Dibayar Dimuka Premi Asuransi	11.745.892	11.195.902

PT BPR DAERAH ROKAN HULU (PERSERODA)
CATATAN ATAS LAPORAN KEUANGAN
untuk tahun yang berakhir 31 Desember 2025 dan 31 Desember 2024
(Disajikan dalam rupiah penuh, kecuali dinyatakan lain)

9. Aset Lain Lain (Lanjutan)	Per 31 Des 2025	Per 31 Des 2024
	Rp	Rp
Terdiri dari:		
Biaya Dibayar Dimuka Persediaan		
Aset Lain - Persediaan Barang Promosi	202.341.500	183.351.000
Aset Lain - Persediaan Barang Cetak	26.619.462	54.115.962
Aset Lain - Persediaan Bilyet Deposito	3.703.500	4.488.500
Aset Lain - Persediaan Pita/Toner Printer	149.999	149.999
Aset Lain - Persediaan Disket/Flashdisk	41.100	41.100
Aset Lain - Persediaan Alat Tulis Kantor	108	16.608
Sub Jumlah Biaya Dibayar Dimuka Persediaan	232.855.669	242.163.169
Persekot		
Aset Lain - Persekot Bagian Umum Dan Personalia	451.844.600	1.059.115.000
Aset Lain - Persekot Bagian Kredit	160.000.000	110.000.000
Aset Lain - Persekot Direktur Utama	50.000.000	24.498.000
Aset Lain - Lainnya	35.273.429	134.304.795
Aset Lain - Deposit Brokita	1.100.815	1.100.815
Sub Jumlah Persekot	698.218.844	1.329.018.610
Jumlah Aset Lain Lain	3.901.447.781	2.152.034.269
10. Kewajiban Segera	Per 31 Des 2025	Per 31 Des 2024
Terdiri dari:	Rp	Rp
KWS - Imbalan Kerja - Bonus / Insentif	612.894.313	162.896.696
KWS - Titipan Nasabah - Belum Teridentifikasi	612.316.696	485.176.791
KWS - Titipan asuransi kredit BPJS	266.846.500	-
KWS - Titipan Nasabah - Lainnya	33.098.634	33.098.634
KWS - Titipan Bpjs Ketenagakerjaan	27.920.206	26.476.446
KWS - Titipan Asuransi Pensiun Karyawan	22.204.444	22.204.444
KWS - Titipan Bpjs Kesehatan	19.899.929	19.166.293
KWS - Titipan Asuransi Kredit	9.069.260	715.562
KWS - Titipan Potongan Zakat	7.504.853	-
KWS - Titipan Pbb	7.153.854	7.153.854
KWS - Titipan Notaris	6.434.500	7.034.500
KWS - Titipan Potongan Iuran Sosial	2.819.000	2.000
KWS - Titipan Payroll P3k	1.314.918	5.862.517
KWS - Titipan Biaya Gaji	430.961	430.960
KWS - Titipan Angsuran Kredit	408.517	408.517
KWS - Titipan Honoror Rokan Hulu	286.500	8.203.562
KWS - Titipan Sertifikasi Rokan Hulu	-	41.954.708
KWS - Lainnya - Lainnya	2.579.667	2.579.667
KWS - Pph 21 Final Atas Bonus	310.863.821	-
KWS - Pph Deposito	44.598.240	28.056.691
KWS - Pph 21 Direksi	17.958.249	17.231.802
KWS - Pph 21 Pegawai	11.703.079	9.551.087
KWS - Pph Tabungan	9.174.136	7.821.823
KWS - Pph 21 Final Lainnya	3.562.871	3.562.871
KWS - Pph 21 Badan Pengawas	1.813.314	1.464.497
KWS - Pph 21 Final Atas Uang Pengabdian	1.746.873	1.746.873
KWS - Pajak Lainnya	105.332	105.332
Jumlah Kewajiban Segera	2.034.708.667	892.906.127
11. Utang Bunga	Per 31 Des 2025	Per 31 Des 2024
Terdiri dari:	Rp	Rp
Utang Bunga - Deposito (Akrua)	101.098.738	79.144.963
Utang Bunga - Deposito Abp (Akrua)	53.500.051	56.649.190
Utang Bunga - Jatuh Tempo	11.041.096	-
Utang Bunga - Deposito Jatuh Tempo Abp	1.433.219	3.976.027
Jumlah Utang Bunga	167.073.104	139.770.180

PT BPR DAERAH ROKAN HULU (PERSERODA)
CATATAN ATAS LAPORAN KEUANGAN
untuk tahun yang berakhir 31 Desember 2025 dan 31 Desember 2024
(Disajikan dalam rupiah penuh, kecuali dinyatakan lain)

12. Perpajakan	Per 31 Des 2025	Per 31 Des 2024
Terdiri dari:	Rp	Rp
a. Utang Pajak:		
Utang Pajak Badan	1.567.348.690	228.681.421
Jumlah Perpajakan	1.567.348.690	228.681.421
b. Perhitungan Pajak Penghasilan Badan		
Laba sebelum pajak	6.971.557.284	1.049.338.561
Koreksi Fiskal Positif :		
Beban HUT	76.538.500	11.286.800
Beban denda	2.100.000	2.460.000
Beban CSR	-	63.417.900
Beban Sumbangan Hari Besar Nasional Dan Keagamaan	21.000.000	
Beban Ketetapan Pajak Kurang Bayar	24.357.031	
Beban Jamuan Tamu	5.325.200	
Jumlah Koreksi Fiskal Positif	129.320.731	77.164.700
Koreksi Fiskal Negatif		
-	-	-
Jumlah Koreksi Fiskal Negatif	-	-
Penghasilan Kena Pajak	7.100.878.015	1.126.503.261
Penghasilan Kena Pajak (Pembulatan)	7.100.877.222	1.126.503.000
Perhitungan Pajak penghasilan Badan :		
Omset Fasilitas		4.800.000.000
Omset Total		31.060.951.257
Laba Dapat Tarif Fasilitas 11%		174.083.992
Laba Non Fasilitas Tarif 22%		952.419.008
PPH Badan		
11%		19.149.239
22%		209.532.182
PPH Badan Terhutang	1.562.192.989	228.681.421
Kredit Pajak Potong Pihak Lain		
Uang Muka PPH 23	-	-
PPH Yg Dibayar Sendiri	1.562.192.989	228.681.421
Uang Muka PPh 25	-	-
PPH Badan Kurang (Lebih) Bayar	-	228.681.421

BPR pada tahun 2025 akan memanfaatkan tarif pajak penghasilan badan sebesar 22% yang berlaku tahun pajak 2022 dari Pemerintah. Berdasarkan *self-assessment system*, Bank menghitung, membayar, dan melaporkan sendiri kewajiban perpajakan. Kantor Pajak berwenang untuk melakukan pemeriksaan atas kewajiban perpajakan tersebut dalam kurun waktu 5 tahun setelah tanggal laporan. Hutang pajak atau kurang bayar dapat berbeda dengan laporan keuangan yang saat ini diselesaikan jika terdapat koreksi dari fiskus pajak.

13. Simpanan Dari Nasabah	Per 31 Des 2025	Per 31 Des 2024
Terdiri dari:	Rp	Rp
a. Berdasarkan jenisnya simpanan nasabah terdiri dari :		
Tabungan:		
Pihak Terkait	463.697.326	755.524.226
Pihak Tidak Terkait	60.810.332.221	67.453.083.335
Jumlah Tabungan	61.274.029.547	68.208.607.561
Deposito Berjangka:		
Pihak Terkait	9.625.000.000	4.404.215.000
Pihak Tidak Terkait	41.650.700.000	29.593.285.000
Jumlah Deposito Berjangka	51.275.700.000	33.997.500.000
Jumlah Simpanan Dari Nasabah	112.549.729.547	102.206.107.561

PT BPR DAERAH ROKAN HULU (PERSERODA)
CATATAN ATAS LAPORAN KEUANGAN
untuk tahun yang berakhir 31 Desember 2025 dan 31 Desember 2024
(Disajikan dalam rupiah penuh, kecuali dinyatakan lain)

13. Simpanan Dari Nasabah (Lanjutan)	Per 31 Des 2025	Per 31 Des 2024
Terdiri dari:	Rp	Rp
b. Klasifikasi		
Jangka Waktu 12 Bulan	21.513.000.000	12.002.000.000
Jangka Waktu 6 Bulan	15.437.700.000	10.962.500.000
Jangka Waktu 1 Bulan	10.326.000.000	8.471.000.000
Jangka Waktu 3 Bulan	3.999.000.000	2.562.000.000
Jumlah	51.275.700.000	33.997.500.000

14. Simpanan Dari Bank Lain	Per 31 Des 2025	Per 31 Des 2024
Terdiri dari:	Rp	Rp
Tabungan:		
PT BPR Sarimadu Perseroda	525.094.899	270.229.130
PERUMDA BPR Indra Arta	209.296.692	140.689.575
PT. BPR Bank Jombang Perseroda	70.376.131	-
PD BPR Rokan Hilir	52.983.784	-
PT BPR Dana Amanah Perseroda	6.832.815	-
PT BPR Mitra Arta Mulia	176.260	176.260
PT BPR Dana Amanah	-	255.748.921
PT BPR Rokan Hilir Perseroda	-	120.278.443
Deposito *)	26.900.000.000	22.300.000.000
Jumlah Simpanan Dari Bank Lain	27.764.760.581	23.087.122.329

*) Rincian Deposito		
PT BPR Delta Artha Perseroda	2.000.000.000	2.000.000.000
PT BPR Jatim Perseroda	2.000.000.000	2.000.000.000
PT BPR Indra Candra	1.800.000.000	-
PT BPR Bank Bapas 69 Perseroda	1.500.000.000	1.500.000.000
PERUMDA BPR Bintang	1.000.000.000	2.000.000.000
PERUMDA BPR Bintang	1.000.000.000	-
PT BPR Subang Gemi Nastiti	1.000.000.000	-
PT BPR Bank Jombang Perseroda	1.000.000.000	2.000.000.000
PT. BPR Bank Jombang Perseroda	1.000.000.000	-
PT BPR Bank Sleman Perseroda	1.000.000.000	-
PT BPR Bank Sleman Perseroda	1.000.000.000	-
PT BPR Fianka Rezalina Fatma	700.000.000	-
PD BPR Rokan Hilir	700.000.000	-
PT BPR Sarimadu Perseroda	500.000.000	1.000.000.000
PT BPR Subang Gemi Nastiti	500.000.000	1.500.000.000
PT BPR Tapin Sejahtera Perseroda	500.000.000	1.000.000.000
PT BPR Tapin Sejahtera Perseroda	500.000.000	-
PT BPR Fianka Rezalina Fatma	500.000.000	-
PT BPR Fianka Rezalina Fatma	500.000.000	-
PD BPR Rokan Hilir	500.000.000	-
PT BPR Maroba Ite	500.000.000	-
PT BPR Maroba Ite	500.000.000	-
PT BPR Cempaka Wadah Sejahtera	500.000.000	-
PT BPR Dana Amanah Perseroda	500.000.000	-
PD BPR Rokan Hilir	400.000.000	-
PERUMDA BPR Indra Arta	350.000.000	1.000.000.000
PERUMDA BPR Indra Arta	350.000.000	-
PERUMDA BPR Indra Arta	300.000.000	-
PT BPR Duta Perdana	300.000.000	-
PT BPR Fianka Rezalina Fatma	300.000.000	-
PT BPR Putra Mahkota Mandiri	300.000.000	-
PT BPR Anugerah Bintang Sejahtera	250.000.000	-
PT BPR Anugerah Bintang Sejahtera	250.000.000	-
PT BPR Payung Negeri Bestari	250.000.000	500.000.000
PT BPR Payung Negeri Bestari	250.000.000	-
PT BPR Cempaka Wadah Sejahtera	250.000.000	-

PT BPR DAERAH ROKAN HULU (PERSERODA)
CATATAN ATAS LAPORAN KEUANGAN
untuk tahun yang berakhir 31 Desember 2025 dan 31 Desember 2024
(Disajikan dalam rupiah penuh, kecuali dinyatakan lain)

14. Simpanan Dari Bank Lain (Lanjutan)

Terdiri dari:

***) Rincian Deposito (Lanjutan)**

	Per 31 Des 2025	Per 31 Des 2024
	Rp	Rp
PT BPR Cempaka Wadah Sejahtera	250.000.000	-
PT BPR Dana Amanah Perseroda	250.000.000	-
PT BPR Dana Amanah Perseroda	250.000.000	-
PT BPR Anugerah Bintang Sejahtera	200.000.000	-
PT BPR Anugerah Bintang Sejahtera	200.000.000	-
PT BPR Duta Perdana	200.000.000	200.000.000
PD BPR Rokan Hilir	200.000.000	-
PD BPR Rokan Hilir	200.000.000	-
PT BPR Dana Amanah Perseroda	200.000.000	-
PT BPR Anugerah Bintang Sejahtera	100.000.000	1.000.000.000
PT BPR Dana Amanah Perseroda	100.000.000	-
PT BPR Rokan Hilir Perseroda	-	2.000.000.000
PERUMDA BPR Tuah Karimun	-	400.000.000
PT BPR Kotabaru Persero	-	1.000.000.000
PT BPR Daya Lumbang Asia	-	500.000.000
PT BPR Gemilang	-	700.000.000
PT BPR Karimun Sejahtera	-	1.000.000.000
PT BPR Surya Artha Utama Perseroda	-	1.000.000.000
Jumlah Rincian Deposito	26.900.000.000	22.300.000.000

15. Pinjaman Diterima

Terdiri dari:

	Per 31 Des 2025	Per 31 Des 2024
	Rp	Rp
Abp Pinjaman Diterima - Baki Debet	29.430.552.209	40.847.221.365
Abp Pinjaman Diterima - Provisi	(147.222.269)	(199.722.241)
Abp Pinjaman Diterima - Administrasi	(107.506.984)	(148.465.296)
Jumlah Pinjaman Diterima	29.175.822.956	40.499.033.828

Rincian ABP Pinjaman Diterima :

Nama	Baki Debit
BPR DELTA ARTHA SIDOARJO	4.124.999.898
BPR DELTA ARTHA SIDOARJO	4.950.000.000
BPR JATIM	9.527.430.544
BPR SURYA ARTHA UTAMA	4.908.395.423
BPR JOMBANG	2.474.999.250
BPR JOMBANG	1.649.999.056
BPR JOMBANG	1.539.998.785
Total	29.175.822.956

PT Bank Perekonomian Rakyat Delta Artha Perseroda

Berdasarkan Akta Notaris No.80 tanggal 18 Maret 2024 oleh notaris Siti Munawaroh, S.H., M.Kn. PT Bank Perekonomian Rakyat Delta Artha Perseroda memberikan fasilitas Pinjaman Lembaga Keuangan (PLK) dengan ketentuan sebagai berikut:

- Tujuan Kredit : modal kerja BPR
- Plafond Kredit : Rp 10.000.000.000
- Jangka Waktu : 36 bulan (18 Maret 2024 sd 18 Maret 2027)
- Bunga : 10,5% efektif
- Agunan : a. Fidusia atas piutang diikat sebesar 125% (seratus duapuluh lima persen) dari plafon pinjaman sebesar RP 12.500.000.000,- (duabelas miliar limaratus juta rupiah), dari masing-masing jenis kredit dengan syarat dan ketentuan sebagai berikut:
1. Piutang yang dijaminkan kepada PT BPR DELTA ARTHA PERSERODA harus berupa kredit *end user* dengan Jaminan SK dan/atau bukti kepemilikan tanah. Jumlah jaminan sebesar 125% dari plafon kredit yang disetujui.

PT BPR DAERAH ROKAN HULU (PERSERODA)
CATATAN ATAS LAPORAN KEUANGAN
untuk tahun yang berakhir 31 Desember 2025 dan 31 Desember 2024
(Disajikan dalam rupiah penuh, kecuali dinyatakan lain)

- Agunan :
2. Memiliki tanggal jatuh tempo minimal 6 (enam) bulan dari tanggal pelaporan daftar jaminan piutang.
 3. Melakukan penggantian atas piutang yang dijaminakan apabila terdapat kondisi sebagai berikut:
 - a. Debitur meninggal dunia;
 - b. Kolektibilitasnya tidak lancar;
 - c. Fasilitas debitur telah lunas;
 4. Piutang yang dijaminakan diperbaharui dan diserahkan maksimal pada akhir bulan, saat terjadi perubahan data agunan
 5. Melakukan pembaharuan secara berkala atas piutang yang dijaminakan setiap periode (3 bulan) dari tanggal akad kredit.
- b. Nominatif piutang ditandatangani oleh Direksi, Alamat, NIK KTP, Plafon, OS, Tanggal Realisasi, Tanggal Jatuh Tempo, Agunan, Nilai Agunan, KOL, Sektor Ekonomi,
- c. Terdapat pernyataan bermaterai Rp 10.000,- (sepuluh ribu rupiah) dari Direksi PERUMDA BPR ROKAN HULU bahwa seluruh Debitur/end user yang tercantum dalam list adalah benar Debitur PERUMDA BPR ROKAN HULU dalam kondisi kolektibilitas lancar, tidak dalam sengketa dan tidak sedang dijaminakan kepada pihak lain.

Berdasarkan Akta Notaris No.108 tanggal 24 Desember 2025 oleh notaris Siti Munawaroh, S.H., M.Kn. PT Bank Perekonomian Rakyat Delta Artha Perseroda memberikan fasilitas Pinjaman Lembaga Keuangan (PLK) dengan ketentuan sebagai berikut:

- Tujuan Kredit : penyaluran kredit PPPK
- Plafond Kredit : Rp5.000.000.000
- Jangka Waktu : 36 bulan (24 Jan 2026 sd Des 2028)
- Bunga : 11% efektif
- Agunan :
- a. Fidusia atas piutang diikat sebesar 125% (seratus dua puluh lima persen) dari plafond pinjaman, dengan nilai pengikatan sebesar Rp. 6.250.000.000,- (enam miliar dua ratus lima puluh juta rupiah), dari masing-masing jenis kredit dengan syarat dan ketentuan sebagai berikut:
 1. Piutang yang dijaminakan kepada BANK harus berupa kredit end user jaminan SK PPPK dengan kolektibilitas 1 (Lancar).
 2. Memiliki tanggal jatuh tempo minimal 6 (enam) bulan dari tanggal pelaporan daftar jaminan piutang.
 3. Melakukan penggantian atas piutang yang dijaminakan apabila terdapat kondisi sebagai berikut:
 - a. Debitur bubar/dibubarkan;
 - b. Kolektibilitasnya Dalam Perhatian Khusus, Kurang Lancar, Diragukan, Macet;
 - c. Fasilitas Debitur telah lunas;
 4. Piutang yang dijaminakan diperbaharui dan diserahkan maksimal pada akhir bulan, saat terjadi perubahan data agunan.
 5. Melakukan pembaharuan secara berkala atas piutang yang dijaminakan setiap periode 3 (tiga) bulan dari tanggal akad kredit.
 - b. Cash Collateral 10% (sepuluh persen) dari plafon kredit berupa deposito di PT BPR DELTA ARTHA PERSERODA sebesar Rp 500.000.000,- (limaratus juta rupiah dengan bunga deposito 5% (lima persen) atas nama PERUMDA BPR ROKAN HULU dan diikat dengan gadai deposito.
 - c. Nominatif piutang di tandatangani oleh Direksi DEBITUR dengan format minimal memuat:
 - Nomor, Nomor PK, nama Debitur, Alamat, NIK KTP, Plafon, OS, Tanggal Realisasi, Tanggal Jatuh Tempo, Agunan, Nilai Agunan, KOL, Sektor Ekonomi.
 - d. Terdapat pernyataan bermaterai Rp 10.000,- (sepuluh ribu rupiah) dari Direksi PERUMDA BPR ROKAN HULU bahwa seluruh Debitur/end user yang tercantum dalam list adalah benar Debitur PERUMDA BPR ROKAN HULU dalam kondisi kolektibilitas lancar, tidak dalam sengketa dan tidak sedang dijaminakan kepada pihak lain.

Berdasarkan Akta Notaris No.01 tanggal 3 Mei 2024 oleh notaris Rosida, S.H., PT Bank BPR Jatim memberikan fasilitas Kredit dengan ketentuan sebagai berikut:

- Tujuan Kredit : tambahan modal kerja perusahaan
- Plafond Kredit : Rp 15.000.000.000

PT BPR DAERAH ROKAN HULU (PERSERODA)
CATATAN ATAS LAPORAN KEUANGAN
untuk tahun yang berakhir 31 Desember 2025 dan 31 Desember 2024
(Disajikan dalam rupiah penuh, kecuali dinyatakan lain)

Jangka Waktu	: 36 bulan (21 Nov 2024 sd 21 Nov 2027)
Bunga	: 10% efektif
Agunan	: Fiduciare Eigendom Overdracht/SKMHT/APHT yang dianggap cukup dan dapat diterima kepada Bank berupa: a. Piutang lancar dari "Peminjam" yang belum dijamin di bank lain sebesar 120% dari plafon kredit; b. Kuasa mendebet rekening tabungan/deposito nomor 0013060771 terhadap dana yang dibiayai oleh fasilitas kredit ini sebagai angsuran hingga kredit dinyatakan lunas oleh Bank.

PT BANK PEREKONOMIAN RAKYAT SURYA ARTHA UTAMA PERSERODA

Berdasarkan Akta Notaris No.23 tanggal 24 Oktober 2024 oleh notaris Arieq Wijayanto, S.H., PT Bank PEREKONOMIAN RAKYAT SURYA ARTHA UTAMA PERSERODA memberikan fasilitas Kredit Pinjaman Lembaga Keuangan untuk Pembiayaan Debitur (End User) dengan ketentuan sebagai berikut:

Tujuan Kredit	: Pembiayaan Debitur (End User)
Plafond Kredit	: Rp7.000.000.000
Jangka Waktu	: 48 bulan (24 Okt 2024 sd 24 Okt 2028)
Bunga	: 12% efektif
Agunan	: a. Jaminan Utama: Kelayakan Usaha Operasional PERUMDA BPR ROKAN HULU b. Jaminan Tambahan: 1. Daftar nominatif jaminan asset replacement atas nama PERUMDA BPR ROKAN HULU sebagaimana berdasarkan Tabel Jaminan Tagihan Hutang PERUMDA BPR ROKAN HULU nomor 004/CESSIE_ROHUL/X/2024 Tanggal 23 Oktober 2024 sebesar Rp 9.269.386.832,-. 2. jaminan tersebut diikat fidusia sebesar Rp 8.750.000.000, yang merupakan bagian terpenting yang tidak dapat dipisahkan dengan akta ini

PT BPR JOMBANG PERSERODA

Berdasarkan Akta Notaris No.04 tanggal 09 Oktober 2023 oleh notaris hadi Soetopo, S.H., M.Kn. PT BPR Bank JOMBANG PERSERODA memberikan fasilitas Kredit Modal Kerja BPR dengan ketentuan sebagai berikut:

Tujuan Kredit	: Modal Kerja BPR
Plafond Kredit	: Rp 15.000.000.000
Jangka Waktu	: 36 bulan (09 Apr 2024 sd 09 Apr 2027)
Bunga	: 11% efektif
Agunan	: a. Daftar Tagihan Piutang atas nama PERUMDA BPR ROKAN HULU sebesar Rp 18.046.729.157, sebagaimana berdasarkan tabel Daftar Nominatif Agunan Cessie Piutang PERUMDA BPR BANK ROKAN HULU nomor 412/OPS/BRH/PST/X/2023, tanggal 04 Oktober 2023. Kelayakan Usaha Operasional PERUMDA BPR ROKAN HULU - Jaminan tersebut diikat fidusia sebesar Rp 18.000.000.000 yang merupakan bagian terpenting yang tidak dapat dipisahkan dengan akta.

16. Kewajiban Imbalan Pasca Kerja

Terdiri dari:

Kewajiban Imbalan Kerja - Pasca Kerja
Saldo Akhir

	Per 31 Des 2025	Per 31 Des 2024
	Rp	Rp
	240.000.000	40.000.000
	240.000.000	40.000.000

17. Kewajiban Lain-Lain

Terdiri dari:

Kewajiban Lain - Penurunan Nilai
Kewajiban Lain - Dana Kesejahteraan Pegawai
Kewajiban Lain - Dana CSR
Kewajiban Lain - Dana Pendidikan
Kewajiban Lain - Dana Pengembalian Bunga Chaneling
Kewajiban Lain - Dana Jasa Produksi Pegawai
Jumlah Kewajiban Lain-Lain

	Per 31 Des 2025	Per 31 Des 2024
	Rp	Rp
	208.150.000	-
	253.134.148	3.276.216
	25.137.251	-
	22.970.230	22.970.230
	(374.041)	-
	-	10.596.579
	509.017.588	36.843.025

PT BPR DAERAH ROKAN HULU (PERSERODA)
CATATAN ATAS LAPORAN KEUANGAN
untuk tahun yang berakhir 31 Desember 2025 dan 31 Desember 2024
(Disajikan dalam rupiah penuh, kecuali dinyatakan lain)

18. Modal Disetor	Per 31 Des 2025	Per 31 Des 2024
Terdiri dari:	Rp	Rp
Modal Awal	10.000.000.000	10.000.000.000
Jumlah Modal Disetor	10.000.000.000	10.000.000.000

Berdasarkan akta No. 8 Tahun 2025 tentang Perusahaan Perseroan Daerah Rokan Hulu yang dibuat dihadapan notaris Muhammad Rayendra Permana SH.,M.Kn, notaris di Rokan Hulu tanggal 14 Oktober 2025 dan telah disahkan dalam lampiran Keputusan Menteri Hukum Republik Indonesia Nomor AHU-0089174.AH.01.01.Tahun 2025, modal Perseroda dalam pasal 4 adalah sebagai berikut :
 Modal Dasar Perseroda berjumlah Rp 50.000.000.000,- (Lima puluh milyar rupiah) terbagi atas 50.000 (lima puluh ribu) lembar saham, masing-masing saham bernilai Rp 1.000.000 (satu juta rupiah).

Dari modal dasar tersebut telah ditempatkan dan disetor 25% atau sejumlah 12.500 lembar saham dengan nilai nominal seluruhnya sebesar Rp 12.500.000.000,- (Dua belas milyar lima ratus juta rupiah).

Berdasarkan keterangan manajemen PT BPR Rokan Hulu (Perseroda), modal sebesar Rp 2.500.000.000 sampai dengan tanggal 31 Desember 2025 belum disetor oleh Pemerintah Daerah.

19. Saldo Laba	Per 31 Des 2025	Per 31 Des 2024
Terdiri dari:	Rp	Rp
Cadangan Umum	184.044.151	22.253.312
Cadangan Tujuan	1.277.369.803	1.115.578.965
Laba Ditahan	1.617.908.384	797.251.244
Alokasi Laba Ditahan :		
- Cadangan	(323.581.677)	-
- Dividen	(889.849.611)	-
- CSR	(48.537.252)	-
- Tantiem	(64.716.335)	-
- Dana Kesejahteraan	(161.790.838)	-
- Jasa Produksi	(129.432.671)	-
Koreksi saldo laba (penerapan SAK EP)	2.183.535.267	-
Koreksi saldo laba pencatatan saldo awal akumulasi penyusutan aset tetap	17.821.226	-
Laba Tahun Berjalan	5.409.364.295	820.657.140
Jumlah Saldo Laba	9.072.134.742	2.755.740.661

20. Pendapatan Bunga	Per 31 Des 2025	Per 31 Des 2024
Terdiri dari:	Rp	Rp
Kredit Yang Diberikan	32.182.050.774	17.409.504.962
Bunga dari bank lain		
- Deposito Berjangka	188.209.788	398.127.347
- Jasa Giro	101.089.700	103.798.116
- Jasa Tabungan	82.334.546	52.401.721
Provisi dan administrasi	3.307.053.855	3.101.980.767
Jumlah Pendapatan Bunga	35.860.738.663	21.065.812.913

21. Beban Bunga	Per 31 Des 2025	Per 31 Des 2024
Terdiri dari:	Rp	Rp
Pihak Ketiga Bukan Bank		
Deposito Berjangka Masyarakat	2.466.254.791	1.879.201.256
Tabungan Masyarakat	822.694.097	543.196.102
Premi Penjamin Simpanan (LPS)	297.159.250	209.327.222
Hadiah Deposito	118.827.900	12.805.000
Beban Bunga - Lainnya	38.271.177	9.255.045
Beban Notaris Pinjaman Diterima	6.800.000	33.300.000
Biaya Transaksi ABP Pinjaman	100.000	-
Beban Transaksi Kepada Bank Lain	13.700	45.300

PT BPR DAERAH ROKAN HULU (PERSERODA)
CATATAN ATAS LAPORAN KEUANGAN
untuk tahun yang berakhir 31 Desember 2025 dan 31 Desember 2024
(Disajikan dalam rupiah penuh, kecuali dinyatakan lain)

21. Beban Bunga (Lanjutan)	Per 31 Des 2025	Per 31 Des 2024
	Rp	Rp
Terdiri dari:		
Bank Lain		
Antar Bank Pasiva Pinjaman Diterima	3.606.238.264	2.626.233.596
Bunga Deposito dari Bank Lain	1.613.932.762	1.172.832.391
Bunga Tabungan dari Bank Lain	23.076.632	11.146.039
Provisi dan Administrasi		
Biaya Provisi Abp Pinjaman	76.111.084	46.944.426
Biaya Administrasi ABP Pinjaman	67.347.200	44.537.605
Jumlah Beban Bunga	9.136.826.857	6.588.823.982

22. Pendapatan Operasional Lainnya	Per 31 Des 2025	Per 31 Des 2024
	Rp	Rp
Terdiri dari:		
Pemulihan PPAP Kredit	17.412.511.562	9.660.435.198
Pokok Pinjam Hapus Buku	134.922.159	47.718.853
Pend. Bunga Channeling	106.252.500	-
Administrasi Tabungan	66.812.621	1.677.653
Fee Asuransi	38.356.977	162.096.861
Pend. Fee Kredit	25.000.000	-
Fee Transaksi BRI	10.459.229	7.230.275
Denda Kredit	8.990.458	8.193.134
Pend. Amortisasi Kerugian Restrukturisasi	8.352.620	-
Fee Transaksi MIB	5.194.075	6.874.364
Denda Adendum Jaminan	3.476.000	7.516.666
Bunga Pinjaman Hapus Buku	2.851.929	104.860
Tutup Rekening Tabungan	315.000	315.000
Pendapatan Fee Transaksi Bsi Syariah	296.329	-
Pend. Operasional Lainnya	118.500	-
Transaksi Lainnya	107.100	20.000
Denda pinalti Deposito	-	500.000
Amortisasi Restrukturisasi Kredit	-	52.711.315
Pengiriman Uang	-	13.500
Jumlah Pendapatan Operasional Lainnya	17.824.017.059	9.955.407.679

23. Beban Penyisihan Kerugian/Penyusutan	Per 31 Des 2025	Per 31 Des 2024
	Rp	Rp
Terdiri dari:		
Beban Penyisihan Kerugian		
Biaya Penghapusan AP Kredit	18.050.548.573	11.460.682.786
Biaya Penghapusan AP ABA	-	-
Beban Penyusutan Aset Tetap		
Elektornik, Meubeler dan Komputer	303.769.319	231.266.654
Aset Tak Berwujud Aplikasi Baru	33.124.989	33.124.992
Mesin-mesin	22.619.750	-
Kendaraan	-	35.353.124
Meubeler Rumah Dinas	-	22.222.447
Jumlah Beban Penyisihan Kerugian/Penyusutan	18.410.062.631	11.782.650.003

24. Beban Pemasaran	Per 31 Des 2025	Per 31 Des 2024
	Rp	Rp
Terdiri dari:		
Promosi Lainnya	504.616.270	396.867.182
Pemasaran Lainnya	563.750.000	-
Sponsorship Kegiatan Promosi	27.450.000	53.460.000
Media Promosi Cetak	16.448.000	19.531.050
Hadiah	119.450.000	4.970.000
Pengadaan Kalender/Agenda	-	32.500.000
Insentif Deposito dan Tabungan	-	2.000.000
Jumlah Beban Pemasaran	1.231.714.270	509.328.232

PT BPR DAERAH ROKAN HULU (PERSERODA)
CATATAN ATAS LAPORAN KEUANGAN
untuk tahun yang berakhir 31 Desember 2025 dan 31 Desember 2024
(Disajikan dalam rupiah penuh, kecuali dinyatakan lain)

25. Beban Administrasi dan Umum	Per 31 Des 2025	Per 31 Des 2024
Terdiri dari:	Rp	Rp
Beban Gaji & Upah Karyawan		
Beban Honorarium Karyawan Kontrak	1.306.994.994	1.183.711.698
Beban Gaji Pokok Karyawan	849.302.600	834.704.900
Beban Tunjangan Kemahalan Karyawan	846.124.184	832.120.618
Beban Tunjangan Bonus Tahunan karyawan	763.360.097	349.545
Beban Tunjangan THR Karyawan	563.801.417	482.460.171
Beban Tunjangan PPh 21 karyawan	477.641.140	140.717.547
Beban Tunjangan Jabatan Karyawan	409.450.000	337.600.000
Beban Tunjangan Kinerja karyawan	338.846.376	284.519.421
Beban Tunjangan Bonus Pencapaian Laba Karyawan	294.014.700	79.652.612
Beban Tunjangan Cuti Karyawan	250.390.090	211.724.901
Biaya Tunjangan THR Honoror	244.021.311	191.936.583
Beban Tunjangan Pangan Karyawan	161.100.000	161.100.000
Beban Tunjangan Sewa Rumah Karyawan	155.750.000	155.900.000
Beban Tunjangan Bonus Pencapaian Laba Honoror	147.734.226	33.417.076
Beban Tunjangan Kinerja Honoror	144.019.129	127.451.524
Beban Tunjangan Keluarga Karyawan	131.703.090	129.312.425
Beban Tunjangan Transportasi	106.550.000	105.100.000
Beban Tunjangan BPJS Kesehatan	53.326.750	49.209.868
Beban Tunjangan Ops Kepala kantor	48.000.000	44.000.000
Beban Tunjangan Kasir	21.200.000	18.800.000
Beban Tunjangan BPJS Tenaga Karyawan	9.741.843	7.276.841
Beban Gaji & Upah Direksi dan Pengawas		
Beban Tunjangan PPh 21 Direksi	489.284.717	262.008.882
Beban Tunjangan Bonus Tahunan Direksi	428.874.149	34.910.564
Tunjangan Bonus Tahunan Honoror	362.106.345	-
Beban THR Direksi	356.691.994	204.316.161
Bonus Kinerja Akhir Tahun Direksi	356.626.578	-
Beban Gaji Pokok Direksi	300.961.200	300.961.200
Beban Tunjangan Jabatan Direksi	300.961.200	300.961.200
Beban BPJS Kemahalan Direksi	300.961.200	300.961.200
Bonus Kinerja Akhir Tahun Karyawan	294.041.168	-
Beban Honor Dewan Pengawas	229.069.385	376.064.321
Beban Cuti Direksi	167.244.857	97.773.865
Beban Tunjangan Kinerja Direksi	153.845.118	104.857.597
Bonus Kinerja Akhir Tahun Honoror	149.736.868	-
Tunjangan Gaji Ke 13 Karyawan	120.931.467	-
Tunjangan Bonus Pencapaian Laba Direksi	118.800.702	-
Tunjangan Gaji Ke 13 Direksi	100.699.300	-
Beban Tunjangan Bonus Tahunan Dewan Pengawas	94.971.470	14.916.444
Beban THR Dewan Pengawas	61.732.562	80.375.247
Bonus Kinerja Akhir Tahun Dewan Pengawa	61.708.974	-
Tunjangan Gaji 13 Honoror	58.104.096	-
Beban Tunjangan PPh 21 Dewan Pengawas	54.252.471	37.140.713
Beban Tunjangan Keluarga Direksi	53.995.980	53.995.980
Tunjangan Bonus Pencapaian Laba Dewan Pengawas	20.560.078	-
Beban Tunjangan Perumahan Direksi	20.400.000	20.400.000
Tunjangan Gaji Ke 13 Dewan Pengawas	17.690.660	-
Beban Tunjangan Pangan Direksi	16.935.063	14.400.000
Beban Tenaga Kerja Lainnya	1.636.848.304	485.949.344
Beban Penelitian dan Pengembangan		
Beban Pembukaan kantor Kas	130.000.000	93.924.400
Beban Penelitian dan Pengembangan	-	62.212.000
Beban Barang dan Jasa		
Beban Perjalanan Dinas Direksi	448.267.696	355.351.966
Beban Ops Lapangan Marketing Dana	201.637.982	86.108.965
Beban Perjalanan Dinas karyawan	184.441.276	96.032.573
Beban Jasa Pihak Keamanan	180.000.000	153.600.000
Beban Pemakaian Bahan Bakar	171.412.068	170.210.255

PT BPR DAERAH ROKAN HULU (PERSERODA)
CATATAN ATAS LAPORAN KEUANGAN
untuk tahun yang berakhir 31 Desember 2025 dan 31 Desember 2024
(Disajikan dalam rupiah penuh, kecuali dinyatakan lain)

25. Beban Administrasi dan Umum (Lanjutan)	Per 31 Des 2025	Per 31 Des 2024
	Rp	Rp
Terdiri dari:		
Beban Barang dan Jasa (Lanjutan)		
Beban Barang Cetak	138.821.500	66.681.450
Beban Fasilitas Pengganti Sewa Kendaraan	128.000.000	80.000.000
Beban Listrik Kantor BPR	108.369.182	120.971.252
Beban Perjalanan Dinas Kabag, PE, Kakan Dan kasi	72.051.448	9.642.000
Beban Hidangan Sehari-hari	65.963.315	52.924.767
Beban Keperluan Kantor Lainnya	64.093.428	53.620.541
Komputer - Upgrade Aplikasi Cbs	60.000.000	-
Beban Penagihan Kredit	57.972.940	73.381.519
Beban Ops Lapangan Pemasaran Kredit	52.025.000	40.610.000
Beban Layanan Koneksitas	24.563.876	18.337.838
Beban ATK	23.571.380	28.689.330
Beban Operasional Komputer Lainnya	22.286.800	18.501.864
Beban Pihak III Fee Penghimpunan Dana	21.535.830	14.987.500
Beban Telepon	21.435.438	18.034.065
Beban Rapat Kerja dan RUPS	93.857.710	34.273.410
Jasa Pihak Iii Lainnya	20.085.500	-
Beban Kertas Komputer	19.780.000	28.507.000
Beban Jasa Akuntan Publik	18.657.658	58.685.543
Beban Listrik rumah Direksi	16.375.000	16.386.960
Beban Benda Pos, Materai, Prangko	14.836.000	10.793.000
Beban telepon Seluler Direksi	10.891.000	11.402.500
Beban reproduksi Fotocopy	9.913.800	9.213.500
Beban ekspedisi	8.321.190	5.366.239
Beban Perjalanan Dinas Pimpanan Cabang	8.218.000	-
Beban Pita dan Tinta Printer	6.935.000	4.914.800
Biaya Pindah Tugas	4.100.000	-
Beban Olahraga	4.065.000	8.251.000
Beban Bilyet Deposito	785.000	925.000
Beban Perjalanan Dinas Dewan Pengawas	520.000	-
Beban Saluran TV	250.000	1.340.000
Beban Service Komputer dan Printer	50.000	-
Beban Air (PAM) Rumah Direksi	31.500	56.500
Beban Perjalanan Dinas Kepala Seksi	-	-
Beban Ops Lapangan Remedial Kredit	-	-
Beban Pemeliharaan dan Perbaikan		
Beban Pemeliharaan IT	178.609.076	121.087.581
Beban Pemeliharaan Kendaraan	49.314.096	63.062.845
Beban Pemeliharaan Meubelair	15.073.615	17.286.500
Beban Pemeliharaan Bangunan	13.854.000	-
Beban Pemeliharaan Komputer dan Printer	1.970.000	-
Beban Pemeliharaan Rumah Dinas	500.000	11.015.000
Beban Pemeliharaan Mesin-mesin	250.000	153.180
Beban Pemeliharaan dan Perbaikan Lainnya	-	-
Beban Sewa		
Beban Sewa Gedung Kantor	209.006.679	174.684.468
Beban Sewa Aplikasi Digi Transaksi	50.000.000	25.000.000
Beban Sewa Kendaraan	2.500.000	2.400.000
Pendidikan dan Pelatihan		
Beban pendidikan eksternal	378.810.267	446.366.524
Beban pendidikan internal	-	-
Premi Asuransi		
Premi Asuransi Cash in Safe	9.660.000	4.365.022
Premi Asuransi Aset Tetap Kendaraan	5.229.670	6.041.653
Premi Asuransi Aktiva Tetap	1.021.200	936.664
Premi Asuransi BPJS Ketenagakerjaan	184.796	740.020
Premi Asuransi BPJS Kesehatan	-	(27.508)
Beban Pajak Selain PPh		
Beban Pajak Kendaraan	11.221.455	10.720.447
Jumlah Beban Administrasi dan Umum	16.992.434.224	10.788.828.581

PT BPR DAERAH ROKAN HULU (PERSERODA)
CATATAN ATAS LAPORAN KEUANGAN
untuk tahun yang berakhir 31 Desember 2025 dan 31 Desember 2024
(Disajikan dalam rupiah penuh, kecuali dinyatakan lain)

26. Beban Operasional Lainnya	Per 31 Des 2025	Per 31 Des 2024
Terdiri dari:	Rp	Rp
Biaya CSR	214.525.000	63.417.900
Beban iuran OJK	109.300.328	72.766.227
Beban Perekrutan Pengurus/Karyawan	44.902.000	2.300.000
Beban Adm Bank	39.747.516	37.180.231
Beban Oprasional Lainnya	118.266.096	25.624.000
Biaya Adm Virtual Account Permata Syariah	6.112.000	2.858.000
Beban Jamuan Tamu	5.325.200	21.055.000
Beban Dana Representasi	-	50.000.000
Cadangan Kerugian Penurunan Nilai	208.150.000	-
Jumlah Beban Operasional Lainnya	746.328.140	275.201.358

27. Pendapatan dan Beban Non Operasional	Per 31 Des 2025	Per 31 Des 2024
Terdiri dari:	Rp	Rp
Pendapatan Non Operasional	45.853.733	39.730.665
PNO Denda Kehadiran Pegawai	45.853.733	37.726.865
PNO Fee Asuransi	-	2.003.800
Beban Non Operasional	241.686.049	66.780.540
Beban iuran Perbamida	12.000.000	12.000.000
Beban iuran Perbarindo	12.000.018	15.000.000

27. Pendapatan dan Beban Non Operasional (Lanjutan)	Per 31 Des 2025	Per 31 Des 2024
Terdiri dari:	Rp	Rp
Beban Non Operasional (Lanjutan)	-	913.000
Beban HUT RI	-	913.000
Beban HUT BPR	76.538.500	10.373.800
Beban Denda Pelaporan	2.100.000	2.460.000
Beban Denda Pajak	-	-
BNO Lainnya	40.512.000	26.033.740
Beban Sumbangan Hari Besar Nasional Dan Keagamaan	21.000.000	-
Beban Ketetapan Pajak Kurang Bayar	24.357.031	-
Beban Dharma Wanita Bpr Rokan Hulu	1.002.500	-
Biaya Non Operasional Lainnya	52.176.000	-
Jumlah Pendapatan dan Beban Non Operasional	(195.832.316)	(27.049.875)

28. Komitmen dan Kontinjensi	Per 31 Des 2025	Per 31 Des 2024
Terdiri dari:	Rp	Rp
KOMITMEN :		
- Fasilitas pinjaman yang diterima dan belum ditarik		
- Fasilitas kredit kepada nasabah yang belum ditarik		
KONTIJENSI :		
Pendapatan bunga dalam penyelesaian :		
- Bunga Kredit yang diberikan	3.475.761.806	2.071.443.605
Aktiva Produktif hapus buku :		
- Kredit yang diberikan	1.105.786.198	1.240.708.357
- Pendapatan bunga atas kredit yang dihapus buku	936.560.587	1.011.155.731
Lain-lain yang bersifat administratif		
Jumlah Komitmen dan Kontinjensi	5.518.108.591	4.323.307.693

29. Penyelesaian Penyusunan Laporan Keuangan
Manajemen bank bertanggung jawab atas penyajian dan pengungkapan laporan keuangan terlampir yang di selesaikan pada tanggal (29 April 2026)

No	No rekening	NAMA ASSET	TAMBAH	TAHUN	MARGA PEROLEHAN				ASUMLAN PENYUSUTAN				NILAI BUKU S.D. 31 DES 23	NILAI BUKU S.D. 31 DES 24	NILAI BUKU S.D. 31 DES 25	
					PERAMBAHAN	PERMURAHAN	S.D. 31 DES 24	PERAMBAHAN	PERMURAHAN	S.D. 31 DES 25	PERAMBAHAN	PERMURAHAN				
II. KEMBARAN BODAS/BIUS																
1	100-032011001-001	KEMBARAN BODAS/BIUS	17/06/2007	21,5%	17.800.000	-	17.800.000	17.800.000	-	17.800.000	17.800.000	17.800.000	17.800.000	17.800.000	17.800.000	17.800.000
2	100-032011001-002	KEMBARAN BODAS/BIUS	14/09/2007	21,5%	10.812.000	-	10.812.000	10.812.000	-	10.812.000	10.812.000	10.812.000	10.812.000	10.812.000	10.812.000	10.812.000
3	100-032011001-003	KEMBARAN BODAS/BIUS	14/09/2007	21,5%	18.812.000	-	18.812.000	18.812.000	-	18.812.000	18.812.000	18.812.000	18.812.000	18.812.000	18.812.000	18.812.000
4	100-032011001-004	KEMBARAN BODAS/BIUS	14/09/2007	21,5%	15.194.000	-	15.194.000	15.194.000	-	15.194.000	15.194.000	15.194.000	15.194.000	15.194.000	15.194.000	15.194.000
5	100-032011001-005	KEMBARAN BODAS/BIUS	14/09/2007	21,5%	18.024.000	-	18.024.000	18.024.000	-	18.024.000	18.024.000	18.024.000	18.024.000	18.024.000	18.024.000	18.024.000
6	100-032011001-006	KEMBARAN BODAS/BIUS	10/09/2018	20,5%	18.050.000	-	18.050.000	18.050.000	-	18.050.000	18.050.000	18.050.000	18.050.000	18.050.000	18.050.000	18.050.000
7	100-032011001-007	KEMBARAN BODAS/BIUS	07/09/2018	20,5%	19.169.000	-	19.169.000	19.169.000	-	19.169.000	19.169.000	19.169.000	19.169.000	19.169.000	19.169.000	19.169.000
8	100-032011001-008	KEMBARAN BODAS/BIUS	07/09/2018	20,5%	17.818.000	-	17.818.000	17.818.000	-	17.818.000	17.818.000	17.818.000	17.818.000	17.818.000	17.818.000	17.818.000
III. MARGA PEROLEHAN																
1	100-0412012011-001	KURUS SUNGAI, MATI	10/01/2018	21%	400.000	-	400.000	400.000	-	400.000	400.000	400.000	400.000	400.000	400.000	400.000
2	100-0412012011-002	MALAM WILANG LANG GLOTT	10/01/2018	21%	340.000	-	340.000	340.000	-	340.000	340.000	340.000	340.000	340.000	340.000	340.000
3	100-0412012011-003	NALIA S 1 BHD	03/01/2018	21%	1.476.000	-	1.476.000	1.476.000	-	1.476.000	1.476.000	1.476.000	1.476.000	1.476.000	1.476.000	1.476.000
4	100-0412012011-004	K. NUNAM DUNAS DREI ETU	10/04/2018	21%	3.100.000	-	3.100.000	3.100.000	-	3.100.000	3.100.000	3.100.000	3.100.000	3.100.000	3.100.000	3.100.000
IV. MARGA PEROLEHAN RUMAH RUMAHAN																
1	100-0412012011-005	WILANG WILANG LANG GLOTT	07/09/2007	21,5%	30.000.000	-	30.000.000	30.000.000	-	30.000.000	30.000.000	30.000.000	30.000.000	30.000.000	30.000.000	30.000.000
2	100-0412012011-006	GEYAT FAKUNG LANG WILANG	04/12/2007	21,5%	17.300.000	-	17.300.000	17.300.000	-	17.300.000	17.300.000	17.300.000	17.300.000	17.300.000	17.300.000	17.300.000
3	100-0412012011-007	MALAM WILANG LANG GLOTT	12/09/2002	21,5%	34.200.000	-	34.200.000	34.200.000	-	34.200.000	34.200.000	34.200.000	34.200.000	34.200.000	34.200.000	34.200.000
4	100-0412012011-008	JAMALAN MANGIN STRAIT	-	-	31.500.000	-	31.500.000	31.500.000	-	31.500.000	31.500.000	31.500.000	31.500.000	31.500.000	31.500.000	31.500.000
V. MARGA PEROLEHAN																
1	100-0510101011-001	ALUMUN WILANG LANG BUNSON	08/07/2018	25%	4.979.000	-	4.979.000	4.979.000	-	4.979.000	4.979.000	4.979.000	4.979.000	4.979.000	4.979.000	4.979.000
2	100-0510101011-002	ALUMUN WILANG LANG BUNSON	15/07/2018	25%	3.970.000	-	3.970.000	3.970.000	-	3.970.000	3.970.000	3.970.000	3.970.000	3.970.000	3.970.000	3.970.000
3	100-0510101011-003	MALAM WILANG LANG BUNSON	14/07/2018	25%	14.200.000	-	14.200.000	14.200.000	-	14.200.000	14.200.000	14.200.000	14.200.000	14.200.000	14.200.000	14.200.000
4	100-0510101011-004	JAMALAN MANGIN WITANG	-	-	79.379.000	-	79.379.000	79.379.000	-	79.379.000	79.379.000	79.379.000	79.379.000	79.379.000	79.379.000	79.379.000
VI. MARGA PEROLEHAN																
1	100-0710101011-001	KURUS HADAP POLARIS MERAH	16/07/2012	25%	270.000	-	270.000	270.000	-	270.000	270.000	270.000	270.000	270.000	270.000	270.000
2	100-0710101011-002	KURUS HADAP POLARIS MERAH	16/07/2012	25%	270.000	-	270.000	270.000	-	270.000	270.000	270.000	270.000	270.000	270.000	270.000
3	100-0710101011-003	KURUS HADAP POLARIS MERAH	16/07/2012	25%	270.000	-	270.000	270.000	-	270.000	270.000	270.000	270.000	270.000	270.000	270.000
4	100-0710101011-004	KURUS HADAP POLARIS MERAH	16/07/2012	25%	270.000	-	270.000	270.000	-	270.000	270.000	270.000	270.000	270.000	270.000	270.000
5	100-0710101011-005	KURUS HADAP POLARIS MERAH	16/07/2012	25%	270.000	-	270.000	270.000	-	270.000	270.000	270.000	270.000	270.000	270.000	270.000
6	100-0710101011-006	KURUS HADAP POLARIS MERAH	16/07/2012	25%	270.000	-	270.000	270.000	-	270.000	270.000	270.000	270.000	270.000	270.000	270.000
7	100-0710101011-007	KURUS HADAP POLARIS MERAH	16/07/2012	25%	270.000	-	270.000	270.000	-	270.000	270.000	270.000	270.000	270.000	270.000	270.000
8	100-0710101011-008	KURUS HADAP POLARIS MERAH	16/07/2012	25%	270.000	-	270.000	270.000	-	270.000	270.000	270.000	270.000	270.000	270.000	270.000
9	100-0710101011-009	KURUS HADAP POLARIS MERAH	16/07/2012	25%	270.000	-	270.000	270.000	-	270.000	270.000	270.000	270.000	270.000	270.000	270.000
10	100-0710101011-010	KURUS HADAP POLARIS MERAH	16/07/2012	25%	270.000	-	270.000	270.000	-	270.000	270.000	270.000	270.000	270.000	270.000	270.000
11	100-0710101011-011	KURUS HADAP POLARIS MERAH	16/07/2012	25%	270.000	-	270.000	270.000	-	270.000	270.000	270.000	270.000	270.000	270.000	270.000
12	100-0710101011-012	KURUS HADAP POLARIS MERAH	16/07/2012	25%	270.000	-	270.000	270.000	-	270.000	270.000	270.000	270.000	270.000	270.000	270.000
13	100-0710101011-013	KURUS HADAP POLARIS MERAH	16/07/2012	25%	270.000	-	270.000	270.000	-	270.000	270.000	270.000	270.000	270.000	270.000	270.000
14	100-0710101011-014	KURUS HADAP POLARIS MERAH	16/07/2012	25%	270.000	-	270.000	270.000	-	270.000	270.000	270.000	270.000	270.000	270.000	270.000
15	100-0710101011-015	KURUS HADAP POLARIS MERAH	16/07/2012	25%	270.000	-	270.000	270.000	-	270.000	270.000	270.000	270.000	270.000	270.000	270.000
16	100-0710101011-016	KURUS HADAP POLARIS MERAH	16/07/2012	25%	270.000	-	270.000	270.000	-	270.000	270.000	270.000	270.000	270.000	270.000	270.000
17	100-0710101011-017	KURUS HADAP POLARIS MERAH	16/07/2012	25%	270.000	-	270.000	270.000	-	270.000	270.000	270.000	270.000	270.000	270.000	270.000
18	100-0710101011-018	KURUS HADAP POLARIS MERAH	16/07/2012	25%	270.000	-	270.000	270.000	-	270.000	270.000	270.000	270.000	270.000	270.000	270.000
19	100-0710101011-019	KURUS HADAP POLARIS MERAH	16/07/2012	25%	270.000	-	270.000	270.000	-	270.000	270.000	270.000	270.000	270.000	270.000	270.000
20	100-0710101011-020	KURUS HADAP POLARIS MERAH	16/07/2012	25%	270.000	-	270.000	270.000	-	270.000	270.000	270.000	270.000	270.000	270.000	270.000
21	100-0710101011-021	KURUS HADAP POLARIS MERAH	16/07/2012	25%	270.000	-	270.000	270.000	-	270.000	270.000	270.000	270.000	270.000	270.000	270.000
22	100-0710101011-022	KURUS HADAP POLARIS MERAH	16/07/2012	25%	270.000	-	270.000	270.000	-	270.000	270.000	270.000	270.000	270.000	270.000	270.000
23	100-0710101011-023	KURUS HADAP POLARIS MERAH	16/07/2012	25%	270.000	-	270.000	270.000	-	270.000	270.000	270.000	270.000	270.000	270.000	270.000
24	100-0710101011-024	KURUS HADAP POLARIS MERAH	16/07/2012	25%	270.000	-	270.000	270.000	-	270.000	270.000	270.000	270.000	270.000	270.000	270.000
25	100-0710101011-025	KURUS HADAP POLARIS MERAH	16/07/2012	25%	270.000	-	270.000	270.000	-	270.000	270.000	270.000	270.000	270.000	270.000	270.000
26	100-0710101011-026	KURUS HADAP POLARIS MERAH	16/07/2012	25%	270.000	-	270.000	270.000	-	270.000	270.000	270.000	270.000	270.000	270.000	270.000
27	100-0710101011-027	KURUS HADAP POLARIS MERAH	16/07/2012	25%	270.000	-	270.000	270.000	-	270.000	270.000	270.000	270.000	270.000	270.000	270.000
28	100-0710101011-028	KURUS HADAP POLARIS MERAH	16/07/2012	25%	270.000	-	270.000	270.000	-	270.000	270.000	270.000	270.000	270.000	270.000	270.000
29	100-0710101011-029	KURUS HADAP POLARIS MERAH	16/07/2012	25%	270.000	-	270.000	270.000	-	270.000	270.000	270.000	270.000	270.000	270.000	270.000
30	100-0710101011-030	KURUS HADAP POLARIS MERAH	16/07/2012	25%	270.000	-	270.000	270.000	-	270.000	270.000	270.000	270.000	270.000	270.000	270.000
31	100-0710101011-031	KURUS HADAP POLARIS MERAH	16/07/2012	25%	270.000	-	270.000	270.000	-	270.000	270.000	270.000	270.000	270.000	270.000	270.000
32	100-0710101011-032	KURUS HADAP POLARIS MERAH	16/07/2012	25%	270.000	-	270.000	270.000	-							

No	No rekening	NAMA DEBIT	TAMULIN	KUALA PEKERJAAN		KEMERSI (K)		PERUMAHAN		PERUMAHAN		PERUMAHAN		KUALA PEKERJAAN	
				S.D. 31 DES 14	S.D. 31 DES 14	S.D. 31 DES 14	S.D. 31 DES 14	S.D. 31 DES 14	S.D. 31 DES 14	S.D. 31 DES 14	S.D. 31 DES 14	S.D. 31 DES 14	S.D. 31 DES 14	S.D. 31 DES 14	S.D. 31 DES 14
446	100-021312014-012	HP A SONYO B710E 16	04/09/2024	25%	1.991.000	1.991.000	4.000.000	4.000.000	1.991.000	1.991.000	1.991.000	1.991.000	1.991.000	1.991.000	1.991.000
447	100-021312014-013	AKUNYON 11 POKY B710E TOP APLIKASI	24/08/2024	25%	4.000.000	4.000.000	4.000.000	4.000.000	4.000.000	4.000.000	4.000.000	4.000.000	4.000.000	4.000.000	4.000.000
448	100-021312014-014	AKUNYON 11 POKY B710E TOP APLIKASI	24/08/2024	25%	3.915.000	3.915.000	3.915.000	3.915.000	3.915.000	3.915.000	3.915.000	3.915.000	3.915.000	3.915.000	3.915.000
449	100-021312014-015	SMART SAKRETI POKY CHAPKARD	24/08/2024	25%	3.915.000	3.915.000	3.915.000	3.915.000	3.915.000	3.915.000	3.915.000	3.915.000	3.915.000	3.915.000	3.915.000
450	100-021312014-016	SMART SAKRETI POKY CHAPKARD	24/08/2024	25%	3.915.000	3.915.000	3.915.000	3.915.000	3.915.000	3.915.000	3.915.000	3.915.000	3.915.000	3.915.000	3.915.000
451	100-021312014-017	SMART SAKRETI POKY CHAPKARD	24/08/2024	25%	3.915.000	3.915.000	3.915.000	3.915.000	3.915.000	3.915.000	3.915.000	3.915.000	3.915.000	3.915.000	3.915.000
452	100-021312014-018	SMART SAKRETI POKY CHAPKARD	24/08/2024	25%	3.915.000	3.915.000	3.915.000	3.915.000	3.915.000	3.915.000	3.915.000	3.915.000	3.915.000	3.915.000	3.915.000
453	100-021312014-019	SMART SAKRETI POKY CHAPKARD	24/08/2024	25%	3.915.000	3.915.000	3.915.000	3.915.000	3.915.000	3.915.000	3.915.000	3.915.000	3.915.000	3.915.000	3.915.000
454	100-021312014-020	SMART SAKRETI POKY CHAPKARD	24/08/2024	25%	3.915.000	3.915.000	3.915.000	3.915.000	3.915.000	3.915.000	3.915.000	3.915.000	3.915.000	3.915.000	3.915.000
455	100-021312014-021	SMART SAKRETI POKY CHAPKARD	24/08/2024	25%	3.915.000	3.915.000	3.915.000	3.915.000	3.915.000	3.915.000	3.915.000	3.915.000	3.915.000	3.915.000	3.915.000
456	100-021312014-022	SMART SAKRETI POKY CHAPKARD	24/08/2024	25%	3.915.000	3.915.000	3.915.000	3.915.000	3.915.000	3.915.000	3.915.000	3.915.000	3.915.000	3.915.000	3.915.000
457	100-021312014-023	SMART SAKRETI POKY CHAPKARD	24/08/2024	25%	3.915.000	3.915.000	3.915.000	3.915.000	3.915.000	3.915.000	3.915.000	3.915.000	3.915.000	3.915.000	3.915.000
458	100-021312014-024	SMART SAKRETI POKY CHAPKARD	24/08/2024	25%	3.915.000	3.915.000	3.915.000	3.915.000	3.915.000	3.915.000	3.915.000	3.915.000	3.915.000	3.915.000	3.915.000
459	100-021312014-025	SMART SAKRETI POKY CHAPKARD	24/08/2024	25%	3.915.000	3.915.000	3.915.000	3.915.000	3.915.000	3.915.000	3.915.000	3.915.000	3.915.000	3.915.000	3.915.000
460	100-021312014-026	SMART SAKRETI POKY CHAPKARD	24/08/2024	25%	3.915.000	3.915.000	3.915.000	3.915.000	3.915.000	3.915.000	3.915.000	3.915.000	3.915.000	3.915.000	3.915.000
461	100-021312014-027	SMART SAKRETI POKY CHAPKARD	24/08/2024	25%	3.915.000	3.915.000	3.915.000	3.915.000	3.915.000	3.915.000	3.915.000	3.915.000	3.915.000	3.915.000	3.915.000
462	100-021312014-028	SMART SAKRETI POKY CHAPKARD	24/08/2024	25%	3.915.000	3.915.000	3.915.000	3.915.000	3.915.000	3.915.000	3.915.000	3.915.000	3.915.000	3.915.000	3.915.000
463	100-021312014-029	SMART SAKRETI POKY CHAPKARD	24/08/2024	25%	3.915.000	3.915.000	3.915.000	3.915.000	3.915.000	3.915.000	3.915.000	3.915.000	3.915.000	3.915.000	3.915.000
464	100-021312014-030	SMART SAKRETI POKY CHAPKARD	24/08/2024	25%	3.915.000	3.915.000	3.915.000	3.915.000	3.915.000	3.915.000	3.915.000	3.915.000	3.915.000	3.915.000	3.915.000
465	100-021312014-031	SMART SAKRETI POKY CHAPKARD	24/08/2024	25%	3.915.000	3.915.000	3.915.000	3.915.000	3.915.000	3.915.000	3.915.000	3.915.000	3.915.000	3.915.000	3.915.000
466	100-021312014-032	SMART SAKRETI POKY CHAPKARD	24/08/2024	25%	3.915.000	3.915.000	3.915.000	3.915.000	3.915.000	3.915.000	3.915.000	3.915.000	3.915.000	3.915.000	3.915.000

ANALISA LAPORAN KEUANGAN
PT BPR DAERAH ROKAN HULU (PERSERODA)
Untuk Periode Yang Berakhir 31 Desember 2025 dan 2024

Uralan	Tahun buku 2025	Tahun buku 2024	KENAIKAN / PENURUNAN	Rasio
- Total Asset	193.080.595.875	179.880.205.132	13.194.390.743	7,33%
- Penempatan PBL	20.407.074.859	25.756.070.417	- 5.348.995.558	-20,77%
- Aset lain-lain	3.901.447.781	2.152.034.269	1.749.413.512	81,29%
- Penghimpunan Dana				
- Tabungan	61.274.029.547	68.208.607.561	- 6.934.578.014	-10,17%
- Deposito	51.275.700.000	33.997.500.000	17.278.200.000	50,82%
- Kredit Yang Diberikan	170.800.749.575	155.915.283.907	14.885.465.668	9,55%
- Modal Disetor	10.000.000.000	10.000.000.000	-	0,00%
- Pendapatan Operasional	53.684.755.722	31.021.220.592	22.663.535.130	73,06%
- Biaya Operasional	46.517.366.122	29.944.832.156	16.572.533.966	55,34%
- Laba sebelum pajak	6.971.557.284	1.049.338.561	5.922.218.723	564,38%

RINGKASAN RASIO KEUANGAN

Untuk Periode Yang Berakhir 31 Desember 2024

Rentabilitas :

1. Return On Asset (ROA)
2. Rasio BOPO
3. Net Interest Margin (NIM)

3,49%	Peringkat 1 - Sangat Baik
86,65%	Peringkat 2 - Baik
13,61%	Peringkat 1 - Sangat Baik

Permodalan

1. Rasio KPMM
2. Rasio Modal Inti Terhadap Aset Produktif Bermasalah Netto (MIAPB)

16,82%	Peringkat 1 - Sangat Baik
76,52%	Peringkat 5 - Tidak Baik

Penilaian Lainnya

1. Cash Rasio
2. NPL Bruto
3. KAP
4. LDR

14,03%	Sehat
14,85%	Tidak Sehat
9,86%	Sehat
151,76%	Tidak Sehat

**AKTIVA TERTIMBANG MENURUT RESIKO (ATMR) & BMPK
PT BPR DAERAH ROKAN HULU (PERSERODA)
PER 31 DESEMBER 2025**

AKTIVA TERTIMBANG MENURUT RESIKO (ATMR)				
	Nominal Rp	CKPN Rp	Bobot %	ATMR Rp
I. AKTIVA NERACA				
1 Kas	5.562.176.000	-	0%	-
2 Surat berharga yang diterbitkan Bank Indonesia	-	-	0%	-
3 Surat berharga yang diterbitkan Pemerintah	-	-	0%	-
4 Surat berharga yang diterbitkan Pemerintah Daerah	-	-	-	-
a. Peringkat AAA sd AA	-	-	20%	-
b. Peringkat A+ sd A-	-	-	50%	-
c. Peringkat BBB+ sd BBB-	-	-	50%	-
d. Peringkat BB+ sd BB-	-	-	100%	-
e. Peringkat kurang dari B-	-	-	150%	-
f. Tanpa peringkat	-	-	50%	-
5 KYD agunan tunai sesuai POJK KA BPR, sebesar nilai terendah antara agunan dan baki debit.	-	-	0%	-
6 AYDA melampaui 1 tahun sejak pengambilalihan	-	-	0%	-
7 Properti Terbengkalai melampaui 1 tahun sejak pengambilalihan	-	-	0%	-
8 KYD agunan emas perhiasan	-	-	15%	-
9 Penempatan pada bank lain dalam bentuk giro, tabungan, deposito dan tagihan lain	20.404.903.060	39.289.658	20%	4.073.122.680
10 Kredit atau bagian kredit yang dijamin oleh bank lain atau pemerintah daerah	-	-	20%	-
a. Kredit kepada bank lain	-	-	20%	-
b. Kredit kepada pemerintah daerah	-	-	20%	-
c. Bagian kredit yang dijamin oleh bank lain	-	-	20%	-
d. Bagian kredit yang dijamin oleh pemerintah daerah	-	-	20%	-
11 Bagian dari kredit yang dijamin oleh BUMN/BUMD penjamin kredit	-	-	20%	-
12 Kredit agunan tanah bangunan memiliki sertifikat yang dibebani hak tanggungan/fidusia	1.410.949.329	820.746.923	30%	177.060.722
13 Kredit kepada BUMN/BUMD	276.234.645	20.297.360	50%	127.968.643
14 Bagian kredit yang dijamin BUMN/BUMD penjamin kredit tidak memenuhi syarat 20%	-	-	50%	-
15 Bagian kredit yang dijamin asuransi kredit oleh perusahaan asuransi swasta	120.654.411.221	356.145.182	50%	60.149.133.020
16 Kredit kepada pegawai pensiunan	20.382.130.102	6.029.961	50%	10.188.050.071
17 Kredit agunan tanah bangunan memiliki sertifikat yang tidak dibebani hak tanggungan/fidusia	2.511.366.391	18.797.274	50%	1.246.284.559
18 Kredit kepada UMKM	11.379.528.013	273.032.520	70%	7.774.546.845
19 Kredit agunan kendaraan bermotor,kapal,perahu,mesin pengikatan hipotek/fidusia	-	-	70%	-
20 Penyertaan modal	-	-	100%	-
21 Tagihan atau kredit lain yang tidak memenuhi kriteria bobot resiko diatas	2.943.738.758	69.324.236	100%	2.874.414.522
22 Tagihan atau kredit yang telah jatuh tempo atau dengan kualitas macet	-	-	-	-
a. Tagihan atau kredit yang telah jatuh tempo	5.037.583.749	1.089.833.308	100%	3.947.750.441
b. Tagihan atau kredit dengan kualitas macet	6.204.807.365	1.580.300.742	100%	4.624.506.623
23 Aset tetap, inventans dan aset tidak berwujud	1.070.103.837	-	100%	1.070.103.837
24 AYDA yang belum melampaui 1 tahun sejak pengambilalihan	-	-	100%	-
25 Properti Terbengkalai yang belum melampaui 1 tahun sejak pengambilalihan	-	-	100%	-
26 Aset lain, selain angka 1 sd 25	5.303.569.781	-	100%	5.303.569.781
				101.556.511.742
II. JUMLAH ATMR				101.556.511.742
III. JUMLAH MODAL				17.081.727.332
IV. Capital Adequacy Ratio (CAR)				
CAR	=	$\frac{\text{Jumlah Modal}}{\text{Jumlah ATMR}}$	X 100%	
Ratio	=	$\frac{17.081.727.332}{101.556.511.742}$	X 100%	= 16,82%
TKS	=	Sehat		
BMPK				
V. Pihak tdk terkait Bank	=	17.081.727.332	X 20%	Rp3.416.345.466
Pihak terkait Bank	=	17.081.727.332	X 10%	Rp1.708.172.733
Ketentuan Bank Indonesia				
8,00% keatas	=	Sehat		
< 8,00% s/d 7,90 %	=	Kurang Sehat		
< 7,90%	=	Tidak Sehat		

**KEBUTUHAN MODAL MINIMUM (CAR) KOSOLIDASI
PT BPR DAERAH ROKAN HULU (PERSERODA)
PER 31 DESEMBER 2025**

KETERANGAN	JUMLAH SETIAP KOMPONEN	JUMLAH
MODAL		
I. MODAL INTI		
1.1 Modal disetor	10.000.000.000	10.000.000.000
1.2 Agio	-	-
1.3 Disagio -/-	-	-
1.4 Modal sumbangan	-	-
1.5 Dana setoran modal	-	-
1.6 Cadangan umum	184.044.150	184.044.151
1.7 Cadangan tujuan	1.277.369.803	1.277.369.803
1.8 Laba (Rugi) Tahun - Tahun Lalu	728.058.773	2.183.535.267
1.9 Laba (Rugi) Tahun Berjalan	5.409.364.295	5.409.364.295
1.10 Rugi tahun-tahun lalu -/-	-	-
1.11 Laba tahun berjalan setelah dikurangi kekurangan PPAP (max 50% setelah dikurangi taksiran hutang PPh)	5.409.364.295	2.704.682.148
1.12 AYDA berupa tanah dan bangunan 1 s.d 3 tahun.	-	-
1.13 Rugi tahun berjalan -/-	-	-
1.14 Subtotal		16.349.631.369
1.15 Goodwill -/-		
1.16 Jumlah Modal Inti		16.349.631.369
II. MODAL PELENGKAP		
2.1 Komponen Modal yang memenuhi persyaratan tertentu :		
a. Modal Pinjaman	-	-
b. Pinjaman Subordinasi (Maximum 50% dari Modal Inti)	-	-
2.2 Cadangan Revaluasi Aktiva Tetap	-	-
2.3 Penyisihan Penghapusan Aktiva Produktif Umum (Maximum 1,25 % dari ATMR)	732.095.963	732.095.963
2.6 Jumlah Modal Pelengkap (Maximim 100 % dari Modal Inti)		732.095.963
III. JUMLAH MODAL		17.081.727.332
MODAL MINIMUM (12% * ATMR)		
MODAL INTI MINIMUM (8% * ATMR)		
JUMLAH KELEBIHAN (KEKURANGAN) MODAL		
RASIO KPMM (CAR) = $\frac{\text{JUMLAH MODAL}}{\text{ATMR}} \times 100\%$	17.081.727.332 101.556.511.742	16,82%

TKS =

Peringkat 1 - Sangat Baik

Berdasarkan SEOJK No. 11/SEOJK.03/2022 Tentang Penilaian Tingkat Kesehatan BPR dan BPRS.

>= 15,00 %	=	Peringkat 1 - Sangat Baik
> 13,00 % s/d 15,00 %	=	Peringkat 2 - Baik
> 12,00 % s/d 13,00 %	=	Peringkat 3 - Cukup Baik
> 8,00 % s/d 12,00 %	=	Peringkat 4 - Kurang Baik
> 8,00 % ke bawah	=	Peringkat 5 - Tidak Baik

RETURN ON ASSETS (ROA)
PT BPR DAERAH ROKAN HULU (PERSERODA)
PER 31 DESEMBER 2025

RETURN ON ASSET

1. Jumlah laba sebelum pajak *)	Rp6.971.557.284,25
2. Rata - Rata volume usaha **)	Rp199.580.904.371,25
3. Laba % Assets (ROA)	3,49%

*) Jumlah laba sebelum pajak dalam 12 bulan terakhir

**) Rata - rata volume usaha dalam 12 bulan terakhir

Berdasarkan SEOJK No. 11/SEOJK.03/2022 Tentang Penilaian Tingkat Kesehatan BPR dan BPRS.

>= 2,00%	=	Peringkat 1 - Sangat Baik
> 1,50% s/d 2,00%	=	Peringkat 2 - Baik
> 1,00% s/d 1,50%	=	Peringkat 3 - Cukup Baik
> 0,50% s/d 1,00%	=	Peringkat 4 - Kurang Baik
< 0,50%	=	Peringkat 5 - Tidak Baik

TKS = Peringkat 1 - Sangat Baik

TKS = Sehat

Ketentuan Bank Indonesia

1,215%	keatas	=	Sehat
0,990% s/d 1,215%		=	Cukup Sehat
0,765% s/d 0,990%		=	Kurang Sehat
0,000% s/d 0,765%		=	Tidak Sehat

Total Aset 2025	RATA-RATA VOLUME USAHA
Januari	177.078.736.853
Februari	175.928.217.204
Maret	212.771.209.257
April	201.942.215.199
Mei	201.307.450.163
Juni	199.134.809.732
Juli	208.343.025.887
Agustus	209.564.337.301
September	214.822.479.904
Oktober	201.020.688.479
November	198.622.658.190
Desember	194.435.024.286
TOTAL	2.394.970.852.455
RATA-RATA	199.580.904.371

**BIAYA OPERASIONAL TERHADAP PENDAPATAN OPERASIONAL
PT BPR DAERAH ROKAN HULU (PERSERODA)
PER 31 DESEMBER 2025**

RASIO BOPO (EFISIENSI)	
1. Biaya Operasional *)	Rp 46.517.366.122
2. Pendapatan Operasional **)	Rp 53.684.755.722

3. Rasio BOPO (Efisiensi) 87%
(% Biaya Operasional terhadap Pendapatan Operasional)

TKS = Peringkat 2 - Baik

Berdasarkan SEOJK No. 11/SEOJK.03/2022 Tentang Penilaian Tingkat Kesehatan BPR dan BPRS.

<=	85,00%	=	Peringkat 1 - Sangat Baik
>	85,00% s/d 90,00%	=	Peringkat 2 - Baik
>	90,00% s/d 95,00%	=	Peringkat 3 - Cukup Baik
>	95,00% s/d 100,00%	=	Peringkat 4 - Kurang Baik
>	100,00% ke atas	=	Peringkat 5 - Tidak Baik

*) Jumlah Biaya Operasional dalam 12 bulan terakhir
**) Jumlah Pendapatan Operasional dalam 12 bulan terakhir

Ketentuan Bank Indonesia		TKS	=	Sehat
<=	93,52%		=	Sehat
>	93,52% s/d 94,72%		=	Cukup Sehat
>	94,72% s/d 95,92%		=	Kurang Sehat
>	95,92% keatas		=	Tidak Sehat

RASIO PENDAPATAN BUNGA BERSIH TERHADAP RATA - RATA TOTAL ASET PRODUKTIF
NET INTEREST MARGIN (NIM)
PT BPR DAERAH ROKAN HULU (PERSERODA)
UNTUK PERIODE YANG BERAKHIR 31 DESEMBER 2025

RASIO NIM			
1. Pendapatan Bunga Bersih *)	Rp	26.723.911.806	
2. Rata - Rata Total Aset Produktif **)	Rp	196.320.499.992	
3. Rasio NIM (% Pendapatan Bunga Bersih Terhadap Rata - Rata Total Aset Produktif)		13,61%	
	TKS	=	Peringkat 1 - Sangat Baik

*) Jumlah pendapatan bunga yang disetahunkan dikurangi dengan beban bunga yang disetahunkan
 **) Hasil penjumlahan keseluruhan total aset produktif posisi bulan pertama awal tahun sampai dengan posisi bulan laporan dibagi dengan jumlah laporan.

Berdasarkan SEOJK No. 11/SEOJK.03/2022 Tentang Penilaian Tingkat Kesehatan BPR dan BPRS.

- >= 10,00% = Peringkat 1 - Sangat Baik
- > 8,00% s/d 10,00% = Peringkat 2 - Baik
- > 6,00% s/d 8,00% = Peringkat 3 - Cukup Baik
- > 4,00% s/d 6,00% = Peringkat 4 - Kurang Baik
- < 4,00% ke bawah = Peringkat 5 - Tidak Baik

TAHUN 2025	ASET PRODUKTIF
Januari	172.338.188.617
Februari	174.904.800.744
Maret	209.168.702.406
April	200.935.810.954
Mei	200.608.316.781
Juni	198.110.223.856
Juli	200.824.832.032
Agustus	198.477.906.814
September	213.000.498.814
Oktober	198.655.899.997
November	197.615.166.256
Desember	191.205.652.635
Jumlah	2.355.845.999.906
Rata - rata	196.320.499.992

**RASIO MODAL INTI TERHADAP ASET PRODUKTIF BERMASALAH NETO (MIAPB)
PT BPR DAERAH ROKAN HULU (PERSERODA)
UNTUK PERIODE YANG BERAKHIR 31 DESEMBER 2025**

RASIO MIAPB					
1. Modal Inti *)		Rp		16.349.631.369	
2. Aset Produktif Bermasalah Neto **)		Rp		21.365.622.448	
3. Rasio MIAPB					76,52%

TKS = Peringkat 5 - Tidak Baik

*) Modal inti mengacu pada Peraturan Otoritas Jasa Keuangan mengenai kewajiban penyediaan modal minimum dan pemenuhan modal inti minimum BPR.
 **) Aset produktif bermasalah (neto) adalah aset produktif yang memiliki kualitas kurang lancar, diragukan, dan macet setelah dikurangi dengan penyisihan penghapusan aset produktif.

Berdasarkan SEOJK No. 11/SEOJK.03/2022 Tentang Penilaian Tingkat Kesehatan BPR dan BPRS.

>=	200,00%	=	Peringkat 1 - Sangat Baik
>	180,00%	=	Peringkat 2 - Baik
>	150,00%	=	Peringkat 3 - Cukup Baik
>	120,00%	=	Peringkat 4 - Kurang Baik
<	120,00%	=	Peringkat 5 - Tidak Baik ke bawah

CASH RATIO
PT BPR DAERAH ROKAN HULU (PERSERODA)
PER 31 DESEMBER 2025

1. ALAT LIKUID		Rp 19.969.250.859
a. Kas	Rp 5.562.178.000	
b. Giro	Rp 7.997.248.593	
c. Tabungan (ABA)	Rp 6.409.828.266	
2. HUTANG LANCAR		Rp 142.349.198.795
a. Kewajiban Yang Segera Harus Dibayar (KSHD)	Rp 2.034.708.667	
b. Tabungan & Deposito	<u>Rp 140.314.490.128</u>	
$\text{Ratio} = \frac{\text{Rp}19.969.250.859,00}{\text{Rp}142.349.198.795,00} \times 100\% = 14\%$		
Ketentuan Bank Indonesia	TKS	= Sehat
5,00% s/d 4,50%	=	Sehat
> 4,50% s/d 3,30%	=	Cukup Sehat
> 3,30% s/d 2,55%	=	Kurang Sehat
> 2,55% keatas	=	Tidak Sehat

**KUALITAS AKTIVA PRODUKTIF & NON PERFORMING LOAN
PT BPR DAERAH ROKAN HULU (PERSERODA)
PER 31 DESEMBER 2025**

(dalam ribuan Rupiah)

No (1)	KOLEKTIBILITAS (2)	JUMLAH Rp. (3)	FAKTOR % (4)	AKTIVA PRODUKTIF YG DOKLASIFIKASIKAN Rp. (5) = (3) x (4)
1. Lancar		138.561.257.524	0%	-
2. DPK		6.884.077.731	0%	-
3. Kurang Lancar		10.742.281.505	50%	5.371.140.753
4. Diragukan		4.504.977.283	75%	3.378.732.962
5. Macet		10.108.155.530	100%	10.108.155.530
5. Jumlah		170.800.749.573		18.858.029.245
I. Aktiva Produktif yg diklasifikasikan (5.)				Rp 18.858.029.245
II. Aktiva Produktif				
a. Kredit yang diberikan				Rp 170.800.749.575
b. Antar Bank Aktiva (Giro + Tabungan + Deposito)				Rp 20.407.074.859
				Rp 191.207.824.434
III. Aktiva Produktif diklasifikasikan		X	100%	=
Aktiva Produktif				
Rp	18.858.029.245	X	100%	=
Rp	191.207.824.434	X	100%	= 9,86%
		TKS	= Sehat	
Ketentuan Bank Indonesia				
	0,00% s/d	10,35%	= Sehat	
>	10,35% s/d	12,60%	= Cukup Sehat	
>	12,60% s/d	14,85%	= Kurang Sehat	
>	14,85% keatas		= Tidak Sehat	
IV. Non Performing Loan				
NPL Bersih	=	$\frac{\text{Total Coll 3, 4 \& 5 - PPAP}}{\text{Kredit Yang Diberikan}}$	X	100%
NPL	=	$\frac{25.355.414.318 - 3.989.791.870}{170.800.749.573}$	X	100%
NPL	=	12,51%		
TKS	=	Tidak Sehat		
NPL Kotor	=	$\frac{\text{Total Coll 3, 4 \& 5}}{\text{Kredit Yang Diberikan}}$	X	100%
NPL Kotor	=	$\frac{25.355.414.318}{170.800.749.573}$	X	100%
NPL Kotor	=	14,85%		
TKS	=	Tidak Sehat		
Ketentuan Bank Indonesia				
<	5,00%	= Sehat		
>=	5,00%	= Tidak Sehat		

**LOAN TO DEPOSIT RATIO (LDR)
PT BPR DAERAH ROKAN HULU (PERSERODA)
PER 31 DESEMBER 2025**

1. KREDIT YANG DIBERIKAN		Rp 170.800.749.573
2. DANA YANG DITERIMA		
a. Tabungan	Rp 61.274.029.547	
b. Deposito	Rp 51.275.700.000	
Jumlah dana yang diterima	Rp 112.549.729.547	
 3. Ratio Kredit dibandingkan dengan Dana yang diterima (LDR)		
Ratio	= $\frac{\text{Rp } 170.800.749.573}{\text{Rp } 112.549.729.547} \times 100\%$	= 151,756%
Ketentuan Bank Indonesia	TKS	= Tidak Sehat

<=	94,50%		=	Sehat
>	s/d	98,50%	=	Cukup Sehat
>	s/d	102,25%	=	Kurang Sehat
>	keatas	102,25%	=	Tidak Sehat

Nama Lembaga Jasa Keuangan : PT Bank Perekonomian Rakyat Daerah Rokan Hulu
(Perseroda)

Posisi Laporan : Desember 2025

Opini Akuntan Publik	Nama Akuntan Publik
02	KAP JOJO SUNARJO & REKAN



SURAT PERNYATAAN DIREKSI

Nama BPR : PT. BPR DAERAH ROKAN HULU (PERSERODA)

Posisi Laporan : 2025

Sesuai POJK nomor 15 tahun 2024 tentang Integritas Pelaporan Keuangan Bank, dengan ini Direksi PT. BPR DAERAH ROKAN HULU (PERSERODA) menyatakan bahwa:

1. Direksi bertanggung jawab dalam penerapan pengendalian internal dalam proses pelaporan keuangan tahunan ini. Untuk itu telah ditunjuk seorang penanggung jawab pelaporan kepada Otoritas Jasa Keuangan. Pengendalian yang dilakukan adalah memastikan laporan disampaikan secara lengkap, akurat, kini, utuh dan tepat waktu.
2. Data dan/atau informasi laporan keuangan tahunan BPR tahun 2025 adalah benar dan telah diaudit oleh Akuntan Publik KARIM SE.,M.Ak.,CA.,CPA.,ASEAN CPA.,CFI.,BKP dari Kantor Akuntan Publik JOJO SUNARJO & Rekan.
3. Seluruh informasi yang disampaikan dalam laporan tahunan 2025 adalah benar dan sesuai dengan kondisi BPR yang sebenarnya.
4. Pengendalian internal dalam proses pelaporan keuangan tahun 2025 dinilai cukup efektif dan tanpa adanya intervensi dari pihak manapun.

Pasir Pengaraian, 30 April 2026
PT. BPR DAERAH ROKAN HULU (PERSERODA)
DIREKSI



ANGGI FIRMANSYAH, ST. MM **IMRA GUSTIN, SE. MM**
Direktur Utama Direktur Operasional

Nama Lembaga Jasa Keuangan : PT Bank Perekonomian Rakyat Daerah Rokan Hulu
(Perseroda)

Posisi Laporan : Desember 2025

Informasi	Keterangan
Alamat	Jl. Tuanku Tambusai Komplek Pasar Modern, Kampung Padang, Pasir Pengaraian
Nomor Telepon	(0762)91972
Penjelasan Umum	Manajemen BPR telah melakukan penerapan tata kelola yang secara umum cukup baik. Hal ini tercermin dari pemenuhan yang cukup memadai atas prinsip tata kelola. Dalam hal terdapat kelemahan penerapan prinsip tata kelola, secara umum kelemahan tersebut cukup signifikan dan memerlukan perhatian yang cukup dari manajemen.
Peringkat Komposit Hasil Penilaian Sendiri (<i>Self Assessment</i>) Tata Kelola	3
Penjelasan Peringkat Komposit Hasil Penilaian Sendiri (<i>Self Assessment</i>) Tata Kelola	Manajemen BPR memenuhi kondisi terpenuhinya struktur dan/atau insfratruktur sesuai ketentuan, proses pelaksanaan tata kelola dilakukan dengan memadai dan ditunjukkan dengan hasil pelaksanaan tata kelola yang baik. Jumlah anggota Dewan Pengawas belum sesuai dengan ketentuan, dikarenakan ketua dewan pengawas meninggal pada bulan Juli 2024

Aplikasi Pelaporan Online OJK (APOLO)

Nama Lembaga Jasa Keuangan : PT Bank Perekonomian Rakyat Daerah Rokan Hulu
(Perseroda)

Posisi Laporan : Desember 2025

Nama	Jabatan	Tugas dan Tanggung Jawab
------	---------	--------------------------

Tindak Lanjut Rekomendasi Dewan Komisaris

1. Peningkatan Kualitas Kredit atau kontrol kenaikan NPL . 2. Peningkatan kepatuhan terhadap regulasi. 3. Peningkatan SDM dan Kompetensi

Keterangan

1. Direksi telah melakukan beberapa langkah strategis dalam mencegah maupun menurun NPL, seperti : memaksimalkan kinerja petugas penagihan, mapping terhadap kredit bermasalah, melaksanakan pemecahan kredit bermasalah dengan cara , restrukturisasi, Litigasi maupun non litigasi, dan Novasi dan meningkatkan monitoring petugas terhadap kontrol nasabah kredit. 2. memastikan laporan rutin ke OJK tepat waktu dan akurat. 3. Memberikan Pelatihan bagi pegawai sesuai dengan bidangnya.

Nama Lembaga Jasa Keuangan : PT Bank Perekonomian Rakyat Daerah Rokan Hulu (Perseroda)

Posisi Laporan : Desember 2025

Nama	Jabatan	Tugas dan Tanggung Jawab
DR. EMRIZAL MAHIDIN TAMBOESAI, MH, Msi	Komisaris	Tugas dan Tanggung Jawab Dewan Pengawas yaitu: 1. Memastikan terselenggaranya pelaksanaan Tata Kelola (GCG) perusahaan yang baik dalam setiap kegiatan usaha Bank pada seluruh tingkatan dan jenjang organisasi. 2. Melaksanakan pengawasan terhadap pelaksanaan tugas dan tanggungjawab Direksi, yaitu dengan mengarahkan, memantau dan mengevaluasi pelaksanaan kebijakan strategis Bank serta memberikan nasihat kepada Direksi dalam menjalankan pengurusan Bank. Pengawasan tersebut dilakukan secara periodik sesuai jadwal yang telah ditentukan dan sewaktu-waktu sesuai kebutuhan. 3. Memastikan bahwa Direksi telah menindaklanjuti temuan audit dan rekomendasi dari Audit Internal, audit eksternal serta hasil pengawasan Dewan Pengawas, Otoritas Jasa Keuangan dan/atau otoritas lainnya, antara lain Bank Indonesia, Pusat Pelaporan dan Analisis Transaksi Keuangan (PPATK), Lembaga Penjaminan Simpanan (LPS) . 4. Merumuskan kebijaksanaan pengurusan, pengelolaan anggaran dan keuangan berdsarkan kebijaksanaan Pemerintah Kabupaten Rokan Hulu dengan memperhatikan ketentuan Peraturan Perundang-undangan yang berlaku. 5. Pelaksanaan tugas pokok pengawasan dan pembinaan agar bank terhindar dari risiko kegagalan manajemen dalam pengelolaan Bank. 6. Memberikan persetujuan atas sejumlah hal yang disepakati dengan Direksi sepanjang tidak bertentangan dengan Anggaran Dasar dan Peraturan yang berlaku. 7. Dalam kondisi tertentu wajib menyelenggarakan Rapat sesuai dengan Anggaran Dasar dan atau peraturan yang berlaku. 8. Wajib melaporkan secara berkala hasil pengawasan kepada Kepala Daerah. 9. Dewan Pengawas wajib membuat dan emmelihara risalah rapat. 10. Memberitahukan kepada pihak Otoritas Jasa Keuangan paling lambat 10 (sepuluh) hari sejak ditemukannya: a. Pelanggaran peraturan perundang-undangan dibidang keuangan dan perbankan. b. Keadaan atau perkiraan yang dapat membahayakan kelangsungan usaha bank. 11. Wajib melaksanakan tugas dan tanggungjawab secara independen.

Rekomendasi kepada Direksi

1. Peningkatan Kualitas Kredit atau kontrol kenaikan NPL . 2. peningkatan kepatuhan terhadap regulasi. 3. Peningkatan SDM dan Kompetensi

Keterangan

1. Direksi telah melakukan beberapa langkah strategis dalam mencegah maupun menurun NPL, seperti : memaksimalkan kinerja petugas penagihan, mapping terhadap kredit bermasalah, melaksanakan pemecahan kredit bermasalah dengan cara , restrukturisasi, Litiasi maupun non litigasi, dan Novasi dan meningkatkan monitoring petugas terhadap kontrol nasabah kredit. 2. memastikan laporan rutin ke OJK tepat waktu dan akurat. 3. Memberikan Pelatihan bagi pegawai sesuai dengan bidang nya.

Nama Lembaga Jasa Keuangan : PT Bank Perekonomian Rakyat Daerah Rokan Hulu (Perseroda)

Posisi Laporan : Desember 2025

Komite	Tugas dan Tanggung Jawab	Program Kerja	Realisasi	Jumlah Rapat
01	0	0	0	0
02	0	0	0	0
03	0	0	0	0

0

Form E.02.04
Struktur, Keanggotaan, Keahlian, dan Independensi Anggota Komite

Aplikasi Pelaporan Online OJK (APOLO)

Nama Lembaga Jasa Keuangan : PT Bank Perekonomian Rakyat Daerah Rokan Hulu
(Perseroda)

Posisi Laporan : Desember 2025

Nama	Keahlian	Komite					Pihak Independen (Ya/Tidak)
		Audit	Pemantau Risiko	Remunerasi dan Nominasi	Manajemen Risiko	Lainnya	

Footer 1 (Tindak Lanjut Rekomendasi Struktur, Keanggotaan, Keahlian, dan Independensi Anggota Komite)

Form E.03.01
Kepemilikan Saham Anggota Direksi dan Dewan Komisaris pada BPR

Aplikasi Pelaporan Online OJK (APOLO)

Nama Lembaga Jasa Keuangan : PT Bank Perekonomian Rakyat Daerah Rokan Hulu
(Perseroda)

Posisi Laporan : Desember 2025

Nama	Nominal (Rp)	Persentase Kepemilikan (%)	Nominal (Rp) Tahun Sebelumnya	Persentase Kepemilikan (%) Tahun Sebelumnya
Anggota Direksi				
IMRA GUSTIN, SE., MM				
ANGGI FIRMANSYAH, ST, MM				
Anggota Dewan Komisaris				
DR. EMRIZAL MAHIDIN TAMBOESAI, MH, Msi				

Nama Lembaga Jasa Keuangan : PT Bank Perekonomian Rakyat Daerah Rokan Hulu
(Perseroda)

Posisi Laporan : Desember 2025

Nama	Nama Perusahaan dalam Kelompok Usaha BPR	Persentase Kepemilikan (%)	Persentase Kepemilikan (%) Tahun Sebelumnya
Anggota Direksi			
Anggota Dewan Komisaris			
Pemegang Saham			

Footer 1 (Tindak Lanjut Rekomendasi Struktur, Keanggotaan, Keahlian, dan Independensi Anggota Komite)

Form E.03.03
Kepemilikan Saham Anggota Direksi dan Anggota Dewan Komisaris pada Perusahaan Lain

Aplikasi Pelaporan Online OJK (APOLO)

Nama Lembaga Jasa Keuangan : PT Bank Perekonomian Rakyat Daerah Rokan Hulu
(Perseroda)

Posisi Laporan : Desember 2025

Nama	Sandi Bank Lain	Nama Bank/Perusahaan Lain	Persentase Kepemilikan (%)
Anggota Direksi			
Anggota Dewan Komisaris			

0

Nama Lembaga Jasa Keuangan : PT Bank Perekonomian Rakyat Daerah Rokan Hulu
(Perseroda)

Posisi Laporan : Desember 2025

Nama	Hubungan Keuangan		
	I. Anggota Direksi	II. Anggota Dewan Komisaris	III. Pemegang Saham
Anggota Direksi			
Anggota Dewan Komisaris			

0

Nama Lembaga Jasa Keuangan : PT Bank Perekonomian Rakyat Daerah Rokan Hulu
(Perseroda)

Posisi Laporan : Desember 2025

Nama	Hubungan Keluarga		
	I. Anggota Direksi	II. Anggota Dewan Komisaris	III. Pemegang Saham
	Anggota Direksi		
	Anggota Dewan Komisaris		
	Pemegang Saham		

0

Aplikasi Pelaporan Online OJK (APOLO)

Nama Lembaga Jasa Keuangan : PT Bank Perekonomian Rakyat Daerah Rokan Hulu
(Perseroda)

Posisi Laporan : Desember 2025

Jenis Remunerasi (Dalam 1 Tahun)	Direksi		Dewan Komisaris	
	Jumlah Orang	Jumlah Keseluruhan (Rp)	Jumlah Orang	Jumlah Keseluruhan (Rp)
Gaji	2	301.961.200	1	229.069.385
Tunjangan	2	1.223.785.834	1	35.580.970
Tantiem	2	46.225.934	1	8.217.947
Kompensasi berbasis saham	0	0	0	0
Remunerasi lainnya	2	1.620.749.911	0	258.520.550
Total Remunerasi		3.192.722.879		531.388.852
Jenis Fasilitas Lain				
Perumahan	0	0	0	0
Transportasi	2	128.000.000	0	0
Asuransi Kesehatan	0	0	0	0
Fasilitas Lain-Lainnya	0	0	0	0
Total Fasilitas Lain		128.000.000		0
Total Remunerasi dan Fasilitas Lain		3.320.722.879		531.388.852

Pemegang Saham melalui RUPS menyetujui Pembayaran Penghasilan untuk Dewan Pengawas dan Direksi Perumda BPR Rokan Hulu sesuai dengan ketentuan yang berlaku.

Form E.06.00
Rasio Gaji Tertinggi dan Gaji Terendah

Aplikasi Pelaporan Online OJK (APOLO)

Nama Lembaga Jasa Keuangan : PT Bank Perekonomian Rakyat Daerah Rokan Hulu
(Perseroda)

Posisi Laporan : Desember 2025

Keterangan	Perbandingan
	(a/b)
Rasio gaji pegawai yang tertinggi (a) dan gaji pegawai yang terendah (b)	7,79
Rasio gaji anggota Direksi yang tertinggi (a) dan gaji anggota Direksi yang terendah (b)	1,50
Rasio gaji anggota Dewan Komisaris yang tertinggi (a) dan gaji anggota Dewan Komisaris yang terendah (b)	1,00
Rasio gaji anggota Direksi yang tertinggi (a) dan gaji anggota dewan Komisaris yang tertinggi (b)	2,40
Rasio gaji anggota Direksi yang tertinggi (a) dan gaji pegawai yang tertinggi (b)	3,58

berdasarkan SE OJK No. NOMOR 12/SEOJK.03/2024 tentang Penerapan Tata Kelola Bagi BPR , yang dimaksud dengan gaji adalah hak pegawai yang diterima dan dinyatakan dalam bentuk uang sebagai imbalan dari BPR kepada pegawai yang ditetapkan dan dibayarkan menurut suatu perjanjian kerja, kesepakatan, atau ketentuan peraturan perundang-undangan, termasuk tunjangan bagi pegawai dan keluarganya atas suatu pekerjaan dan/atau jasa yang telah dilakukannya dalam 1 (satu) tahun;

Form E.07.01
Pelaksanaan Rapat dalam 1 (satu) Tahun

Aplikasi Pelaporan Online OJK (APOLO)

Nama Lembaga Jasa Keuangan : PT Bank Perekonomian Rakyat Daerah Rokan Hulu
(Perseroda)

Posisi Laporan : Desember 2025

Tanggal Rapat	Jumlah Peserta	Topik/Materi Pembahasan
25-01-2025	4	Rencana Bisnis Bank, Isu Strategis Bank, Evaluasi atau Penetapan Kebijakan Strategis dan hal-hal lainnya
09-05-2025	4	Rencana Bisnis Bank, Isu Strategis Bank, Evaluasi atau Penetapan Kebijakan Strategis dan hal-hal lainnya
09-07-2025	4	Rencana Bisnis Bank, Isu Strategis Bank, Evaluasi atau Penetapan Kebijakan Strategis dan hal-hal lainnya
07-10-2025	4	Rencana Bisnis Bank, Isu Strategis Bank, Evaluasi atau Penetapan Kebijakan Strategis dan hal-hal lainnya

0

Form E.07.02
Kehadiran Anggota Dewan Komisaris

Aplikasi Pelaporan Online OJK (APOLO)

Nama Lembaga Jasa Keuangan : PT Bank Perekonomian Rakyat Daerah Rokan Hulu
(Perseroda)

Posisi Laporan : Desember 2025

Nama Anggota Dewan Komisaris	Frekuensi Kehadiran		Tingkat Kehadiran (dalam %)
	Fisik	Telekonferensi	
DR. EMRIZAL MAHIDIN TAMBOESAI, MH, Msi	4	0	100,00

Rapat dewan pengawas yang dilakukan selama tahun 2025 ada sebanyak 4 kali, Peserta rapat yang mengikuti rapat dewan pengawas adalah Direksi dan PE yang terkait dalam pembahasan rapat.

Nama Lembaga Jasa Keuangan : PT Bank Perekonomian Rakyat Daerah Rokan Hulu
(Perseroda)

Posisi Laporan : Desember 2025

Jumlah Penyimpangan Internal (Dalam 1 Tahun)	Jumlah Kasus (Satuan) yang Dilakukan Oleh							
	Anggota Direksi		Anggota Dewan Komisaris		Pegawai Tetap		Pegawai Tidak Tetap	
	Tahun Sebelumnya	Tahun Laporan	Tahun Sebelumnya	Tahun Laporan	Tahun Sebelumnya	Tahun Laporan	Tahun Sebelumnya	Tahun Laporan
Total <i>Fraud</i>	0	0	0	0	0	0	0	0
Telah Diselesaikan		0		0		0		0
Dalam Proses Penyelesaian	0	0	0	0	0	0	0	0
Belum Diupayakan Penyelesaiannya	0	0	0	0	0	0	0	0
Telah ditindaklanjuti Melalui Proses Hukum		0		0		0		0

Tidak ada penyimpangan internal

Form E.09.00 Permasalahan Hukum yang Dihadapi

Aplikasi Pelaporan Online OJK (APOLO)

Nama Lembaga Jasa Keuangan : PT Bank Perekonomian Rakyat Daerah Rokan Hulu
(Perseroda)

Posisi Laporan : Desember 2025

Permasalahan Hukum	Jumlah (Satuan)	
	Perdata	Pidana
Telah Selesai (telah mempunyai kekuatan hukum yang tetap)	0	0
Dalam Proses Penyelesaian	0	0
Total	0	0

Tidak ada permasalahan hukum selama tahun 2025

Nama Lembaga Jasa Keuangan : PT Bank Perekonomian Rakyat Daerah Rokan Hulu
(Perseroda)

Posisi Laporan : Desember 2025

Pihak yang Memiliki Benturan Kepentingan		Pengambil Keputusan		Jenis Transaksi	Nilai Transaksi (Jutaan Rupiah)	Keterangan
Nama	Jabatan	Nama	Jabatan			

Selama tahun 2025, BPR Rokan Hulu tidak memiliki transaksi/tindakan yang mengandung benturan kepentingan

Nama Lembaga Jasa Keuangan : PT Bank Perekonomian Rakyat Daerah Rokan Hulu
(Perseroda)

Posisi Laporan : Desember 2025

Tanggal Pelaksanaan	Jenis Kegiatan (Sosial/Politik)	Penjelasan Kegiatan	Penerima Dana	Jumlah (Rp)
16-01-2025	01	BANTUAN PROPOSAL SMPN 1 UB	SMPN 1 UB	500.000
20-01-2025	01	BANTUAN PROPOSAL STAI TUANKU TAMBUSAI	STAI TUANKU TAMBUSAI	300.000
22-01-2025	01	BANTUAN DANA PROPOSAL BUMDES MASDA SEJAHTERA DESA DAYO	BUMDES MASDA SEJAHTERA	385.000
06-02-2025	01	BANTUAN DANA PROPOSAL SDN 007 RAMBAH	SDN 007 RAMBAH	300.000
20-02-2025	01	BANTUAN PROPOSAL HMI CAB ROKAN HULU	HMI CAB. ROKAN HULU	1.000.000
21-02-2025	01	BANTUAN PROPOSAL BUMDES DAMAI MANDIRI UB	BUMDES DAMAI MANDIRI UB	233.000
21-02-2025	01	BY BANTUAN PROPOSAL BUMDES NGASO	BUMDES NGASO	485.000
24-02-2025	01	BY BANTUAN 10 PAKET SEMBAKO UNTUK DHUAFA KEGIATAN POTANG BALIMAU DAN SAFARI RAMADHAN TINGKAT KECAMATAN UJUNG BATU	PANITIA UNTUK KAUM DHUAFA	1.433.000
26-02-2025	01	BY BANTUAN PROPOSAL REMAJA MASJID KAMPUNG PADANG	REMAJA MASJID KAMPUNG PADANG	300.000
10-03-2025	01	BY PEMBELIAN KAIN SARUNG UNTUK KEGIATAN SAFARI RAMDAN KE 16 KECAMATAN DI ROHUL	PANITIA SAFARI RAMADHAN	3.000.000
14-03-2025	01	BY BANTUAN PROPOSAL PAWAI OBOR DESA KABUN SPSI KABUN THR PETUGAS PASAR KABUN	PANITIA PAWAI OBOR	600.000
21-03-2025	01	BY BANTUAN DANA DLM RANGKA SAFARI RAMADHAN PEMDA ROHUL DI ISLAMIC CENTRE	PANITIA SAFARI RAMADHAN	10.000.000
24-03-2025	01	BY.BANTUAN DANA PROPOSAL AMPI KAB.ROHUL	PANITIA	500.000
25-03-2025	01	2 KODI SARUNG WADIMOR (SAFARI RAMADHAN BERSAMA PEMDA ROHUL)	PANITIA	2.320.000
25-03-2025	01	BY BANTUAN DANA HIPMI ROHUL	PANITIA	1.000.000
25-03-2025	01	BY BANTUAN DANA PROPOSAL DESA MENAMING	PANITIA	1.000.000

Nama Lembaga Jasa Keuangan : PT Bank Perekonomian Rakyat Daerah Rokan Hulu
(Perseroda)

Posisi Laporan : Desember 2025

Tanggal Pelaksanaan	Jenis Kegiatan (Sosial/Politik)	Penjelasan Kegiatan	Penerima Dana	Jumlah (Rp)
26-03-2025	01	30PCS KAIN SARUNG	PANITIA	1.740.000
10-04-2025	01	BY BANTUAN DANA PROPOSAL SEPAK BOLA RTU FC	PANITIA	2.000.000
22-04-2025	01	BY BANTUAN DANA PROPOSAL SD IT RAISSALAM MILAD KE 11	PANITIA	300.000
02-05-2025	01	PROPOSAL TURNAMENT POLI UB TIMUR	PANITIA	300.000
08-05-2025	01	BY BANTUAN PROPOSAL HUT RI KE 80 TUNA RUNGU PKU	PANITIA	300.000
09-05-2025	01	BY BANTUAN DANA PROPOSAL MTQ TINGKAT KECAMATAN UJUNG BATU	PANITIA	1.000.000
21-05-2025	01	BY BANTUAN PROPOSAL DARI MASJID ATTAUBAH	PANITIA	1.000.000
23-05-2025	01	BY BANTUAN DANA PROPOSAL DARI HMI CAB ROHUL	PANITIA	1.000.000
26-05-2025	01	BY PROPOSAL UNIVERSITAS ROKANIA	PANITIA	1.000.000
05-06-2025	01	BY BANTUAN DANA PROPOSAL SDN 0206 RAMBAH	PANITIA	500.000
13-06-2025	01	BY BANTUAN DANA PROPOSAL DARI DINAMIKA PRODUCTION	PANITIA	5.000.000
19-06-2025	01	BY BANTUAN DANA PROPOSAL DARI UNILAK	PANITIA	500.000
20-06-2025	01	BY BANTUAN DANA PROPOSAL DARI PERKUMPULAN BOLA FOLI FORTUNA	PANITIA	5.000.000
24-06-2025	01	BY BANTUAN KEGIATAN ALIANSI BUMDESA DAN BUEK (10 KIPAS ANGIN)	PANITIA	3.000.000
04-07-2025	01	BY BANTUAN PROPOSAL HMI CAB ROHUL	PANITIA	1.500.000
15-07-2025	01	BY PARTISIPASI KEGIATAN RAPAT PEMBENTUKAN FORUM DAN PENETAPAN PERSENTASE TJSP	PANITIA	10.000.000
18-07-2025	01	BANTUAN PROPOSAL SEPAKBOLA DATUK BANDARO CUP 30	PANITIA	500.000
25-07-2025	01	BY BANTUAN DANA PROPOSAL PWI ROHUL	PANITIA	1.000.000

Nama Lembaga Jasa Keuangan : PT Bank Perekonomian Rakyat Daerah Rokan Hulu
(Perseroda)

Posisi Laporan : Desember 2025

Tanggal Pelaksanaan	Jenis Kegiatan (Sosial/Politik)	Penjelasan Kegiatan	Penerima Dana	Jumlah (Rp)
05-08-2025	01	BIAYA BANYUAN DANA PROPOSAL AKSI ROHUL DAN BIAYA BANTUAN DANA PROPOSAL KNPI	PANITIA	5.500.000
06-08-2025	01	BY BANTUAN DANA PROPOSAL DISDIKPORA, BY BANTUIN DANA PROPOSAL KECAMATAN KEPENUHAN HULU , BY BANTUAN DANA PROPOSAL SDN 012 RAMBAH, BY BANTUAN DANA PROPOSAL SDN 010 RAMBAH, BY BANTUAN DANA PROPOSAL SDN	PANITIA	6.500.000
07-08-2025	01	BY BANTUAN DANA PROPOSAL SEPEK TAKRAW BSC,BIAYA BANTUAN DANA PROPOSAL KECAMATAN TANDUN, BY PROPOSAL KECAMATAN TAPAH DARUSSALAM	PANITIA	1.100.000
11-08-2025	01	BY BANTUAN DANA PROPOSAL PELAKSANAAN SUPER GRASSTRACK BATANG SAMO, TAWAJUH AKBAR KE 55 TAHUN 2025, PERINGATAN HUT RI KE 80 KEC UBT, PERINGATAN HUT RI KE 80 DI SD 014 RAMBAH	PANITIA	7.300.000
12-08-2025	01	BY PEMBELIAN 30 UNIT TENDA	PANITIA	18.750.000
12-08-2025	01	BY BANTUAN DANA PROPOSAL PELAKSANAAN KEGIATAN HUT RI KE 80 DESA BANGUN JAYA	PANITIA	300.000
13-08-2025	01	BY PARTISIPASI DALAM ACARA MEMERIAHKAN HUT RI KE 80 DUSUN MARATUGUN DAN WONOSRI	PANITIA	1.000.000
13-08-2025	01	BY PEMBELIAN 14 PCS KIPAS ANGIN	PANITIA	3.950.000
15-08-2025	01	BY PARTISIPASI ACARA KEGIATAN HUT RI KE 80 SD 007 RAMBAH , SD 004 RAMBAH	PANITIA	600.000
15-08-2025	01	BY PARTISIPASI ACARA KEGIATAN SEMARAK HUT RI KE 80, BY ACARA KEGIATAN LOMBA MEMERIAHKAN HUT RI DI TANJUNG BELANTI	PANITIA	1.500.000
22-08-2025	01	BY BANTUAN DANA PROPOSAL SMP 1 UBT, KEGIATAN HUT RI KE 80 BAPENDA , PROPOSAL POMNAS XIX UNIV ROKNIA	PANITIA	2.000.000
28-08-2025	01	BY BANTUAN PROPOSAL DARI PSTI KAB ROHUL	PANITIA	500.000
04-09-2025	01	BY BANTUAN PROPOSAL DARI GENPI	PANITIA	3.000.000
15-09-2025	01	BY BANTUAN PROPOSAL HIMAROHU	PANITIA	15.000.000

Nama Lembaga Jasa Keuangan : PT Bank Perekonomian Rakyat Daerah Rokan Hulu
(Perseroda)

Posisi Laporan : Desember 2025

Tanggal Pelaksanaan	Jenis Kegiatan (Sosial/Politik)	Penjelasan Kegiatan	Penerima Dana	Jumlah (Rp)
17-09-2025	01	BANTUAN DANA PROPOSAL KNPI	PANITIA	6.000.000
17-09-2025	01	BANTUAN PROPOSAL DANA SUPPORT HMI CAB ROHUL DAN BANTUAN PROPOSAL PASA KULINER PASAR LAMA	PANITIA	1.500.000
29-09-2025	01	KOREKSI SALAH POSTING COA BIAYA CSR	PANITIA	1.500.000
03-10-2025	01	BY PEMBELIAN 6 PCS KAOS + SABLON	PANITIA	660.000
08-10-2025	01	BY BANTUAN DANA PELANTIKAN ORMAWA KM FILKOM UPP	PANITIA	500.000
13-10-2025	01	BY BANTUAN DANA PROPOSAL HMI	PANITIA	1.000.000

0

**PT BPR DAERAH ROKAN HULU
PERSERODA**

LAPORAN KEUANGAN
UNTUK TAHUN YANG BERAKHIR
31 Desember 2025 dan 31 Desember 2024

DAN

LAPORAN AUDITOR INDEPENDEN

**SURAT PERNYATAAN TANGGUNG JAWAB DIREKSI
TENTANG
TANGGUNG JAWAB ATAS LAPORAN KEUANGAN
UNTUK TAHUN-TAHUN YANG BERAKHIR
31 DESEMBER 2025
PT BPR DAERAH ROKAN HULU PERSERODA**

Kami yang bertanda tangan di bawah ini:

- | | |
|---------------|---|
| 1. Nama | : Anggi Firmanysah, ST.MM |
| Alamat kantor | : Jalan Tuanku Tambusai kompleks Pasar Modern |
| Jabatan | : Direktur Utama |

Direksi PT BPR DAERAH ROKAN HULU PERSERODA sebagai pihak yang bertanggung jawab atas PT BPR DAERAH ROKAN HULU PERSERODA menyatakan bahwa:

1. PT BPR DAERAH ROKAN HULU PERSERODA adalah entitas yang memenuhi kriteria sebagai entitas yang tidak memiliki akuntabilitas publik signifikan sebagaimana didefinisikan dalam Standar Akuntansi Keuangan Entitas Privat;
2. Direksi telah menyusun dan menyajikan laporan keuangan PT BPR DAERAH ROKAN HULU PERSERODA untuk tahun yang berakhir pada tanggal 31 Desember 2025 yang terdiri atas laporan posisi keuangan, laporan penghasilan komprehensif dan laba rugi, laporan perubahan ekuitas, laporan arus kas dan catatan atas laporan keuangan terlampir.
3. Laporan keuangan PT BPR DAERAH ROKAN HULU PERSERODA untuk tahun yang berakhir 31 Desember 2025 tersebut telah disusun dan disajikan sesuai dengan Standar Akuntansi Keuangan Entitas Privat.
4. Semua informasi dalam laporan keuangan PT BPR DAERAH ROKAN HULU PERSERODA telah dimuat secara lengkap dan benar. Laporan keuangan tersebut tidak mengandung informasi atau fakta material yang tidak benar, dan tidak menghilangkan informasi atau fakta material;
5. PT BPR DAERAH ROKAN HULU PERSERODA telah membuat catatan, bukti pembukuan, dan data pendukung administrasi keuangan, yang merupakan bukti adanya hak dan kewajiban serta kegiatan usaha suatu perusahaan, termasuk catatan yang terdiri dari neraca tahunan, perhitungan laba rugi tahunan, rekening, jurna transaksi harian, atau setiap tulisan yang berisi keterangan mengenai hak dan kewajiban serta hal hal lain yang berkaitan dengan kegiatan usaha perusahaan, dan dokumen dokumen tersebut disimpan oleh perusahaan sesuai ketentuan undang undang yang berlaku.

6. Direksi PT BPR DAERAH ROKAN HULU PERSERODA bertanggung jawab atas penyusunan dan penyajian laporan keuangan PT BPR DAERAH ROKAN HULU PERSERODA, serta sistem pengendalian internal dalam PT BPR DAERAH ROKAN HULU PERSERODA.

Demikianlah pernyataan ini dibuat dengan sebenarnya.

Rokan Hulu, 29 April 2026



Anggi Firmansyah, ST., MM
Direktur Utama

**PT BPR DAERAH ROKAN HULU (PERSERODA)
DAFTAR ISI**

DAFTAR ISI

LAPORAN AUDITOR INDEPENDEN	i
LAPORAN POSISI KEUANGAN	1-2
LAPORAN PENGHASILAN KOMPREHENSIF DAN LABA RUGI	3
LAPORAN PERUBAHAN EKUITAS	4
LAPORAN ARUS KAS	5
CATATAN ATAS LAPORAN KEUANGAN	6-25

LAMPIRAN :

- Daftar Aktiva Tetap (DAT)
- Analisa Perkembangan usaha dan perhitungan rasio tingkat kesehatan bank

Laporan Auditor Independen

00015/3.0445/AU.8/07/1799-1/1/IV/2026

**Pemegang Saham, Dewan Komisaris & Direksi
PT BPR DAERAH ROKAN HULU PERSERODA**

Opini Wajar Dengan Pengecualian

Kami telah mengaudit Laporan Keuangan **PT BPR DAERAH ROKAN HULU PERSERODA** ("Perusahaan") terlampir, yang terdiri dari Laporan Posisi Keuangan tanggal 31 Desember 2025, serta Laporan Penghasilan Komprehensif dan Laba Rugi, Laporan Perubahan Ekuitas, dan Laporan Arus Kas untuk tahun yang berakhir pada tanggal tersebut, serta catatan atas laporan keuangan, termasuk ikhtisar kebijakan akuntansi signifikan.

Menurut opini kami, kecuali untuk dampak yang dijelaskan dalam paragraph basis opini wajar dengan pengecualian pada laporan kami, posisi keuangan Perusahaan tanggal 31 Desember 2025, serta kinerja keuangan dan arus kasnya untuk tahun yang berakhir pada tanggal tersebut, sesuai dengan Standar Akuntansi Keuangan Entitas Privat (SAK EP) di Indonesia.

Basis Opini Wajar Dengan Pengecualian

Perusahaan belum mengakui kewajiban imbalan pasca kerja dalam laporan keuangan tanggal 31 Desember 2025. Kewajiban tersebut harusnya diakui agar penerapannya sesuai dengan Standar Akuntansi Keuangan Entitas Privat (SAK EP) Bab 28 dan undang undang No. 13 tahun 2003 tentang Ketenaga Kerjaan.

Kami melaksanakan audit kami berdasarkan Standar Audit yang ditetapkan oleh Institut Akuntan Publik Indonesia. Tanggung jawab kami menurut standar tersebut diuraikan lebih lanjut dalam paragraf Tanggung Jawab Auditor terhadap Audit atas Laporan Keuangan pada laporan kami. Kami independen terhadap Perusahaan berdasarkan ketentuan etika yang relevan dalam audit atas laporan keuangan di Indonesia, dan kami telah memenuhi tanggung jawab etika lainnya berdasarkan ketentuan tersebut. Kami yakin bahwa bukti audit yang telah kami peroleh adalah cukup dan tepat untuk menyediakan suatu basis bagi opini audit kami.

Hal Lain

Laporan keuangan lembaga tanggal 31 Desember 2024 dan untuk tahun yang berakhir pada tanggal tersebut diaudit oleh auditor independen lain yang menyatakan opini wajar tanpa pengecualian dengan Nomor LAI 00085/2.1427/AU.2/07 /1263-1/1 /III/2025 pada tanggal 28 Maret 2025

Head Office

L'Avenue Office Tower 11th Floor Unit 11A
Jl. KH. Guru Amin Kav. 16
Pancoran - Jakarta Selatan 12780

T. 021-80667252
E. info@kapjsr.co.id

Cabang Pekanbaru:

No. Izin: 332/KM I/2022 dated April 6, 2022
Jl. Sukoharjo No 71
Kel. Sukamulia, Sail Kota Pekanbaru 28000

T. (0761) 8366116
E. kappsprku@gmail.com

Tanggung Jawab Manajemen dan Pihak yang Bertanggung Jawab atas Tata Kelola terhadap Laporan Keuangan

Manajemen bertanggung jawab atas penyusunan dan penyajian wajar laporan keuangan tersebut sesuai dengan Standar Akuntansi Keuangan Entitas Privat (SAK EP) di Indonesia, dan atas pengendalian internal yang dianggap perlu oleh manajemen untuk memungkinkan penyusunan laporan keuangan yang bebas dari kesalahan penyajian material, baik yang disebabkan oleh kecurangan maupun kesalahan.

Dalam penyusunan laporan keuangan, manajemen bertanggung jawab untuk menilai kemampuan Perusahaan dalam mempertahankan kelangsungan usahanya, mengungkapkan, sesuai dengan kondisinya, hal-hal yang berkaitan dengan kelangsungan usaha, dan menggunakan basis akuntansi kelangsungan usaha, kecuali manajemen memiliki intensi untuk melikuidasi Perusahaan atau menghentikan operasi, atau tidak memiliki alternatif yang realistis selain melaksanakannya.

Pihak yang bertanggung jawab atas tata kelola bertanggung jawab untuk mengawasi proses pelaporan keuangan Perusahaan.

Tanggung Jawab Auditor terhadap Audit atas Laporan Keuangan

Tujuan kami adalah untuk memperoleh keyakinan memadai tentang apakah laporan keuangan secara keseluruhan bebas dari kesalahan penyajian material, baik yang disebabkan oleh kecurangan maupun kesalahan, dan untuk menerbitkan laporan auditor yang mencakup opini kami. Keyakinan memadai merupakan suatu tingkat keyakinan tinggi, namun bukan merupakan suatu jaminan bahwa audit yang dilaksanakan berdasarkan Standar Audit akan selalu mendeteksi kesalahan penyajian material ketika hal tersebut ada. Kesalahan penyajian dapat disebabkan oleh kecurangan maupun kesalahan dan dianggap material jika, baik secara individual maupun secara agregat, dapat diekspektasikan secara wajar akan memengaruhi keputusan ekonomi yang diambil oleh pengguna berdasarkan laporan keuangan tersebut.

Sebagai bagian dari suatu audit berdasarkan Standar Audit, kami menerapkan pertimbangan profesional dan mempertahankan skeptisisme profesional selama audit.

Kami juga:

- Mengidentifikasi dan menilai risiko kesalahan penyajian material dalam laporan keuangan, baik yang disebabkan oleh kecurangan maupun kesalahan, mendesain dan melaksanakan prosedur audit yang responsif terhadap risiko tersebut, serta memperoleh bukti audit yang cukup dan tepat untuk menyediakan basis bagi opini kami. Risiko tidak terdeteksinya kesalahan penyajian material yang disebabkan oleh kecurangan lebih tinggi dari yang disebabkan oleh kesalahan, karena kecurangan dapat melibatkan kolusi, pemalsuan, penghilangan secara sengaja, pernyataan salah, atau pengabaian pengendalian internal.
- Memeroleh suatu pemahaman tentang pengendalian internal yang relevan dengan audit untuk mendesain prosedur audit yang tepat sesuai dengan kondisinya, tetapi bukan untuk tujuan menyatakan opini atas keefektifitasan pengendalian internal Perusahaan.

Head Office

L Avenue Office Tower 11th Floor Unit 11A
Jl. KH. Guru Amin Kav. 16
Pancoran - Jakarta Selatan 12780

T. 021-80667252
E. info@kapjsr.co.id

Cabang Pekanbaru:

No. Izin : 332/KM/I/2022 dated April 6, 2022
Jl. Sukoharjo No 71
Kel. Sukamulia, Sail Kota Pekanbaru 28000

T. (0761) 8366116
E. kappsrpku@gmail.com

- Mengevaluasi ketepatan kebijakan akuntansi yang digunakan serta kewajaran estimasi akuntansi dan pengungkapan terkait yang dibuat oleh manajemen.
- Menyimpulkan ketepatan penggunaan basis akuntansi kelangsungan usaha oleh manajemen dan, berdasarkan bukti audit yang diperoleh, apakah terdapat suatu ketidakpastian material yang terkait dengan peristiwa atau kondisi yang dapat menyebabkan keraguan signifikan atas kemampuan Perusahaan untuk mempertahankan kelangsungan usahanya.
- Ketika kami menyimpulkan bahwa terdapat suatu ketidakpastian material, kami diharuskan untuk menarik perhatian dalam laporan auditor kami ke pengungkapan terkait dalam laporan keuangan atau, jika pengungkapan tersebut tidak memadai, harus menentukan apakah perlu untuk memodifikasi opini kami. Kesimpulan kami didasarkan pada bukti audit yang diperoleh hingga tanggal laporan auditor kami. Namun, peristiwa atau kondisi masa depan dapat menyebabkan Perusahaan tidak dapat mempertahankan kelangsungan usaha.
- Mengevaluasi penyajian, struktur, dan isi laporan keuangan secara keseluruhan, termasuk pengungkapannya, dan apakah laporan keuangan mencerminkan transaksi dan peristiwa yang mendasarinya dengan suatu cara yang mencapai penyajian wajar.

Kami mengomunikasikan kepada pihak yang bertanggung jawab atas tata kelola mengenai, antara lain, ruang lingkup dan saat yang direncanakan atas audit, serta temuan audit signifikan, termasuk setiap defisiensi signifikan dalam pengendalian internal yang teridentifikasi oleh kami selama audit.

Kami juga memberikan suatu pernyataan kepada pihak yang bertanggung jawab atas tata kelola bahwa kami telah mematuhi ketentuan etika yang relevan mengenai independensi, dan mengomunikasikan seluruh hubungan, serta hal-hal lain yang dianggap secara wajar berpengaruh terhadap independensi kami, dan, jika relevan, pengamanan terkait.

KAP Jojo Sunarjo & Rekan



KARIM SE.,MAK.,CA.,CPA.,ASEAN CPA.,CFL.,BKP
Nomor Register akuntan Publik AP-1799



29 April 2026

Head Office

L Avenue Office Tower 11th Floor Unit 11A
Jl KH Guru Amin Kav 16
Pancoran - Jakarta Selatan 12780

T. 021-80667252
E. info@kapjsr.co.id

Cabang Pekanbaru:

No Izin 332/KM 1/ 2022 dated April 6, 2022
Jl Sukoharjo No 71
Kel Sukamulia, Sail Kota Pekanbaru 28000

T. (0761) 8366116
E. kapjsrpku@gmail.com

PT BPR DAERAH ROKAN HULU (PERSERODA)
LAPORAN POSISI KEUANGAN
untuk tahun yang berakhir 31 Desember 2025 dan 31 Desember 2024
(Disajikan dalam rupiah penuh, kecuali dinyatakan lain)

Keterangan	Catatan No.	Tahun 2025 (Audited)	Tahun 2024 (Audited)
ASET			
Aset Lancar			
Kas	3.d.3	5.562.176.000	3.323.907.000
Pendapatan Bunga Yang Akan Diterima	3.e.4	-	644.325.687
Penempatan Pada Bank Lain	3.f.5	20.407.074.859	25.756.070.417
Penyisihan Kerugian	3.h.5	<u>(39.289.658)</u>	<u>(39.289.658)</u>
Jumlah - Bersih		<u>20.367.785.201</u>	<u>25.716.780.759</u>
Kredit Yang Diberikan	3.g.6	170.800.749.575	155.915.283.907
Penyisihan Kerugian	3.h	(4.234.507.506)	(3.596.470.495)
Administrasi Kredit		(2.484.066.778)	(2.647.360.816)
Provisi Kredit		(1.929.351.345)	(2.695.881.760)
Pendapatan bunga kredit yang ditangguhkan		(9.929.180)	(12.203.658)
Penyisihan Kerugian Restruk		<u>(9.333.500)</u>	<u>(17.686.120)</u>
Jumlah - Bersih		<u>162.133.561.266</u>	<u>146.945.681.058</u>
Jumlah Aset Lancar		<u>188.063.522.467</u>	<u>176.630.694.504</u>
Aset Tidak Lancar			
Aset Tetap	3.i.7	3.730.433.000	3.376.590.900
Akumulasi Penyusutan Aset Tetap	3.i.7	<u>(2.777.463.656)</u>	<u>(2.468.895.813)</u>
Jumlah Aset Tetap		<u>952.969.344</u>	<u>907.695.087</u>
Aset Tidak Berwujud			
Harga Perolehan	3.j.8	265.000.000	265.000.000
Akumulasi Amortisasi	3.j.8	<u>(102.343.717)</u>	<u>(69.218.728)</u>
Jumlah Aset Tidak Berwujud		<u>162.656.283</u>	<u>195.781.272</u>
Aset Lain-Lain	3.k.9	3.901.447.781	2.152.034.269
JUMLAH ASET		<u>193.080.595.875</u>	<u>179.886.205.132</u>

Rokan Hulu, 29 April 2026



PT. BPR DAERAH ROKAN HULU
(PERSERODA)

KANTOR PUSAT
Anggi Firmansyah, S.T., M.M
 Direktur Utama

Lihat catatan atas laporan keuangan yang merupakan bagian tidak terpisahkan dari laporan keuangan secara keseluruhan

PT BPR DAERAH ROKAN HULU (PERSERODA)
LAPORAN POSISI KEUANGAN
untuk tahun yang berakhir 31 Desember 2025 dan 31 Desember 2024
(Disajikan dalam rupiah penuh, kecuali dinyatakan lain)

Keterangan	Catatan No.	Tahun 2025 (Audited)	Tahun 2024 (Audited)
LIABILITAS DAN EKUITAS			
LIABILITAS JANGKA PENDEK			
Kewajiban Segera	10	2.034.708.667	892.906.127
Utang Bunga	11	167.073.104	139.770.180
Utang Pajak	3.r.12	1.567.348.690	228.681.421
Simpanan	3.l.13		
Tabungan		61.274.029.547	68.208.607.561
Deposito Berjangka		51.275.700.000	33.997.500.000
Jumlah		<u>112.549.729.547</u>	<u>102.206.107.561</u>
Simpanan Dari Bank Lain	14	27.764.760.581	23.087.122.329
Pinjaman Diterima	15	29.175.822.956	40.499.033.828
Kewajiban Imbalan Pasca Kerja	3.o.16	240.000.000	40.000.000
Kewajiban Lain-Lain	3.n.17	509.017.588	36.843.025
JUMLAH LIABILITAS		<u>174.008.461.133</u>	<u>167.130.464.471</u>
EKUITAS			
Modal Disetor	3.p.18	10.000.000.000	10.000.000.000
Saldo Laba	3.p.19		
Cadangan Umum		184.044.151	22.253.312
Cadangan Tujuan		1.277.369.803	1.115.578.965
Saldo Laba Ditahan		2.201.356.493	797.251.244
Laba (rugi) tahun berjalan		5.409.364.295	820.657.140
Jumlah Ekuitas		<u>19.072.134.742</u>	<u>12.755.740.661</u>
JUMLAH LIABILITAS DAN EKUITAS		<u>193.080.595.875</u>	<u>179.886.205.132</u>

Rokan Hulu, 29 April 2026



PT. BPR DAERAH ROKAN HULU
(PERSERODA)

KANTOR PUSAT

Anggi Firmansyah, S.T., M.M

Direktur Utama

Lihat catatan atas laporan keuangan yang merupakan bagian tidak terpisah dari laporan keuangan secara keseluruhan

PT BPR DAERAH ROKAN HULU (PERSERODA)
LAPORAN PENGHASILAN KOMPREHENSIF DAN LABA RUGI
untuk tahun yang berakhir 31 Desember 2025 dan 31 Desember 2024
(Disajikan dalam rupiah penuh, kecuali dinyatakan lain)

Keterangan	Catatan No.	Tahun 2025 (Audited)	Tahun 2024 (Audited)
Pendapatan dan Beban Operasional			
Pendapatan Bunga	2.q.20		
Bunga kontraktual		32.553.684.808	17.963.832.146
Provisi administrasi kredit		3.307.053.855	3.101.980.767
Total		35.860.738.663	21.065.812.913
Beban Bunga	2.q.21	(9.136.826.857)	(6.588.823.982)
Pendapatan bunga neto		26.723.911.806	14.476.988.931
Pendapatan operasional lainnya	2.q.22	17.824.017.059	9.955.407.679
Laba Kotor		44.547.928.865	24.432.396.610
BEBAN OPERASIONAL			
Beban Penyisihan Kerugian/Penyusutan:			
Beban Penyisihan Kerugian Tabungan/Deposito	2.q.23	-	-
Beban Penyisihan Kerugian Kredit		18.050.548.573	11.460.682.786
Beban Penyusutan dan amortisasi		359.514.058	321.967.217
Beban Pemasaran	2.q.24	1.231.714.270	509.328.232
Beban Administrasi dan Umum	2.q.25	16.992.434.224	10.788.828.581
Beban Operasional Lainnya	2.q.26	746.328.140	275.201.358
Jumlah Beban Operasional		37.380.539.265	23.356.008.174
Laba (Rugi) Operasional		7.167.389.600	1.076.388.436
Pendapatan (Beban) Non Operasional:			
Pendapatan Non Operasional	2.q.27	45.853.733	39.730.665
Beban Non Operasional	2.q.28	(241.686.049)	(66.780.540)
Jumlah Pendapatan dan Beban Lain-Lain		(195.832.316)	(27.049.875)
Laba (Rugi) Sebelum Pajak		6.971.557.284	1.049.338.561
Beban Pajak Penghasilan Kini	2.r.12	1.562.192.989	228.681.421
Beban Pajak Penghasilan Tangguhan	2.r.12	-	-
Laba (Rugi) Bersih		5.409.364.295	820.657.140
Pendapatan (Beban) Komprehensif Lainnya			
Pos-Pos yang tidak akan direklasifikasikan ke laba rugi:			
Keuntungan (Kerugian) Aktuarial		-	-
Pajak Penghasilan Terkait		-	-
Perubahan nilai wajar aset keuangan-ekuitas		-	-
Pos-pos yang akan direklasifikasi ke laba rugi:			
Selisih kurs penjabaran laporan keuangan		-	-
Perubahan nilai wajar instrumen lindung nilai arus kas		-	-
Perubahan nilai wajar aset keuangan - utang		-	-
Total Pendapatan (Beban) Komprehensif Lainnya		-	-
Total Laba (Rugi) Komprehensif Tahun Berjalan		5.409.364.295	820.657.140

Rokan Hulu, 29 April 2026
PT.BPR DAERAH ROKAN HULU
(PERSERODA)
KANTOR PUSAT
Anggi Firmansyah, S.T., M.M
Direktur Utama

Lihat catatan atas laporan keuangan yang merupakan bagian tidak terpisah dari laporan keuangan secara keseluruhan

PT BPR DAERAH ROKAN HULU (PERSERODA)
LAPORAN PERUBAHAN EKUITAS
PER 31 DESEMBER 2025

(Disajikan dalam rupiah penuh, kecuali dinyatakan lain)

Keterangan	Modal Saham Disetor	Dana Setoran Modal - Ekuitas	Saldo			Ekuitas Bersih Rp.
			Cadangan Umum	Cadangan Tujuan	Belum Ditentukan Rp.	
Saldo Per 31 Desember 2023	9.300.000.000	-	22.253.312	1.115.578.965	797.251.244	11.235.083.521
Dividen						
Tambahan Modal	700.000.000				820.657.140	700.000.000
Laba Periode Berjalan						820.657.140
Saldo Per 31 Desember 2024	10.000.000.000	-	22.253.312	1.115.578.965	1.617.908.384	12.755.740.661
Tambahan Modal						
Cadangan			161.790.838	161.790.838	(323.581.677)	(889.849.611)
Dividen						(48.537.252)
CSR						(64.716.335)
Tantiem						(161.790.838)
Dana Kesejahteraan						(129.432.671)
Jasa Produksi						2.183.535.267
Koreksi Saldo Laba (Penerapan SAK EP)						
Koreksi Saldo Laba Pencatatan saldo						
akumulasi penyusutan aset tetap						17.821.226
Laba Periode Berjalan					5.409.364.295	5.409.364.295
Saldo Per 31 Desember 2025	10.000.000.000	-	184.044.150	1.277.369.803	7.610.720.788	19.072.134.742

Rokan Hulu, 29 April 2026

PT BPR DAERAH ROKAN HULU
(PERSERODA)
Anggi Firmah NIK/SCT/202001
 Direktur Utama

Lihat catatan atas laporan keuangan yang merupakan bagian tidak terpisahkan dari laporan keuangan secara keseluruhan

PT BPR DAERAH ROKAN HULU (PERSERODA)
LAPORAN ARUS KAS
31 DESEMBER 2025 DAN 31 DESEMBER 2024
(Disajikan dalam rupiah penuh, kecuali dinyatakan lain)

Keterangan	Tahun 2025 Rp	Tahun 2024 Rp
Arus Kas Dari Aktivitas Operasional :		-
Laba Setelah Pajak	5.409.364.295	820.657.140
Penyesuaian untuk rekonsiliasi laba neto dengan kas yang dihasilkan dari kegiatan operasi:		
Koreksi laba ditahan penerapan SAK EP	2.183.535.267	-
Koreksi Saldo Laba Pencatatan saldo akumulasi penyusutan aset tetap	17.821.226	-
Beban Penyusutan Aset Tetap	308.567.843	288.842.225
Amortisasi aset tidak berwujud	33.124.989	33.124.992
Penyisihan kerugian (pembalikan atas penyisihan) untuk:		
Kredit	638.037.011	1.800.247.588
Administrasi kredit	(163.294.038)	-
Provisi dan administrasi pinjaman	(766.530.415)	(206.520.869)
Pendapatan bunga kredit yang ditangguhkan	(2.274.478)	-
Penyisihan Kerugian Restruk	(8.352.620)	-
Perubahan Aset dan Kewajiban Operasi:		
Penempatan pada bank lain > 3 Bulan	(3.200.000.000)	900.000.000
Pendapatan bunga yang akan diterima	644.325.687	(376.301.335)
Kredit yang diberikan	(14.885.465.668)	(60.929.256.158)
Aset lain-lain	(1.749.413.512)	140.769.839
Kewajiban segera	1.141.802.540	(1.099.140.506)
Utang Bunga	27.302.924	38.409.444
Utang Pajak	1.338.667.269	228.681.421
Simpanan Nasabah (Tabungan dan Deposito)	10.343.621.986	34.308.193.655
Simpanan dari bank lain	4.677.638.252	1.518.410.657
Pinjaman diterima	(11.323.210.872)	26.680.554.765
Kewajiban imbalan kerja	200.000.000	30.000.000
Kewajiban lain-lain	472.174.563	(15.830.241)
CSR	(48.537.252)	-
Tantiem	(64.716.335)	-
Dana Kesejahteraan	(161.790.838)	-
Jasa Produksi	(129.432.671)	-
Arus Kas Neto dari Aktivitas Operasi	(5.067.034.847)	4.160.842.617
Arus Kas dari Aktivitas Investasi		
Perolehan aset tetap	(353.842.100)	(480.458.000)
Pelepasan aset tetap	-	-
Arus Kas Neto dari Aktivitas Investasi	(353.842.100)	(480.458.000)
Arus Kas dari Aktivitas Pendanaan		
Setoran modal	-	700.000.000
Dividen	(889.849.611)	-
Arus kas Neto dari Aktivitas Pendanaan	(889.849.611)	700.000.000
Kenaikan (Penurunan) kas dan setara kas	(6.310.726.558)	4.380.384.617
Kas dan Setara Kas Awal Periode	28.279.977.417	23.899.592.800
Kas dan Setara Kas Akhir Periode	21.969.250.859	28.279.977.417
Rincian Kas dan Setara Kas Akhir Tahun :		
a. Kas	5.562.176.000	3.323.907.000
b. Tabungan dan Giro	14.407.074.859	23.656.070.417
c. Deposito Jangka Pendek (1-3 Bulan)	2.000.000.000	1.300.000.000
Kas Dan Setara Kas Akhir Tahun	21.969.250.859	28.279.977.417

Rokan Hulu, 29 April 2026

PT. BPR DAERAH ROKAN HULU
(PERSERODA)
KANTOR PUSAT

Anggi Firmansyah, S.T., M.M
Direktur Utama

Lihat catatan atas laporan keuangan yang merupakan bagian tidak terpisah dari laporan keuangan secara keseluruhan

PT BPR DAERAH ROKAN HULU (PERSERODA)
CATATAN ATAS LAPORAN KEUANGAN
untuk tahun yang berakhir 31 Desember 2025 dan 31 Desember 2024
(Disajikan dalam rupiah penuh, kecuali dinyatakan lain)

1. GAMBARAN UMUM

Perusahaan Perseroan Daerah (Perseroda) BPR Rokan Hulu dengan kantor pusat yang berkedudukan di Jalan Tuanku Tambusai, Pasir Pengaraian Rambah, Kab. Rokan Hulu, didirikan:

- a. Peraturan Daerah Kabupaten Rokan Hulu No. 3 Tahun 2007 tentang Pendirian Perusahaan Daerah BPR Rokan Hulu dan telah ditetapkan oleh Bupati Kabupaten Rokan Hulu tanggal 1 Maret 2007, dengan perubahan terakhir:
- b. Perubahan Peraturan Daerah No. 5 Tahun 2025 tentang Perubahan nama dan bentuk hukum perusahaan umum daerah Bank Perkreditan Rakyat Rokan Hulu menjadi Perusahaan Perseroan Daerah Bank Perekonomian Rakyat Rokan Hulu dan telah ditetapkan oleh Bupati Kabupaten Rokan Hulu tanggal 8 Juli 2025.

Legalitas yang dimiliki oleh perseroan adalah sebagai berikut :

1. Nomor Induk Berusaha (NIB) 1209000132296 tanggal 29 Januari 2021.
2. Nomor Pokok Wajib Pajak 02.585.131.2-221.000.

Maksud dan Tujuan

Berdasarkan akta No. 8 Tahun 2025 tentang Perusahaan Perseroan Daerah Rokan Hulu yang dibuat dihadapan notaris Muhammad Rayendra Permana SH.,M.Kn, notaris di Rokan Hulu tanggal 14 Oktober 2025 dan telah disahkan dalam lampiran Keputusan Menteri Hukum Republik Indonesia Nomor AHU-0089174.AH.01.01.Tahun 2025, maksud dan tujuan Perseroda dalam pasal 3 adalah sebagai berikut :

- Maksud dan tujuan Perseroda adalah berusaha dalam bidang Perbankan Konvensional dan Bank Perkreditan Rakyat
- Untuk mencapai maksud dan tujuan tersebut, Perseroda melaksanakan kegiatan usaha
 1. Menghimpun dana dari pemerintah dan masyarakat dalam bentuk simpanan, berupa deposito berjangka, tabungan dan/atau bentuk lain yang dipersamakan;
 2. Memberikan kredit termasuk kredit usaha rakyat dan/atau kredit usaha rakyat daerah, serta melaksanakan pembinaan terhadap pengusaha mikro, kecil dan menengah;
 3. Melakukan kerjasama dengan lembaga keuangan dan lembaga lainnya;
 4. Menempatkan dananya pada lembaga keuangan lainnya;
 5. Membantu Pemerintah Daerah dalam optimalisasi penyaluran dana untuk program dan kegiatan sesuai dengan ketentuan peraturan perundang-undangan;
 6. Membantu Pemerintah Desa dalam melaksanakan fungsi pemegang kas desa dan sebagai penyaluran alokasi dana desa dan desa adat sesuai dengan ketentuan peraturan perundang-undangan;
 7. Menjalakan usaha perbankan lainnya sesuai dengan ketentuan peraturan perundangan-undangan.

Susunan Dewan Komisaris dan Dewan Pengawas adalah sebagai berikut :

Dewan Komisaris

Komisaris : Dr. Emrizal Mahidin Tamboesai, M.H., M.Si

Dewan Direksi

Direktur Utama : Anggi Firmansyah, S.T., M.M

Direktur Operasional : Imra Gustin, S.E., MM

Karyawan

Jumlah Karyawan Perseroda BPR Rokan Hulu pada tanggal 31 Desember 2025 adalah sebanyak 71 orang, 1 Dewan Pengawas dan 2 Direksi.

Lokasi Bank

Perseroda BPR Rokan Hulu dengan kantor pusat yang berkedudukan di Jl. Tuanku Tambusai, Komplek Pasar Modern, Kec. Rambah, Kab. Rokan Hulu.

Kepemilikan Modal

Berdasarkan akta No. 8 Tahun 2025 tentang Perusahaan Perseroan Daerah Rokan Hulu yang dibuat dihadapan notaris Muhammad Rayendra Permana SH.,M.Kn, notaris di Rokan Hulu tanggal 14 Oktober 2025 dan telah disahkan dalam lampiran Keputusan Menteri Hukum Republik Indonesia Nomor AHU-0089174.AH.01.01.Tahun 2025, modal Perseroda dalam pasal 4 adalah sebagai berikut :

Modal Dasar Perseroda berjumlah Rp 50.000.000.000,- (Lima puluh milyar rupiah) terbagi atas 50.000 (lima puluh ribu) lembar saham, masing-masing saham bernilai Rp 1.000.000 (satu juta rupiah).

Dari modal dasar tersebut telah ditempatkan dan disetor 25% atau sejumlah 12.500 lembar saham dengan nilai nominal seluruhnya sebesar Rp 12.500.000.000,- (Dua belas milyar lima ratus juta rupiah) dengan kepemilikan sebagai berikut :

Tahun 2025	Presentase Kepemilikan	Jumlah
1. Pemerintah Kabupaten Rokan Hulu	100,00%	10.000.000.000
Jumlah	100,00%	10.000.000.000

PT BPR DAERAH ROKAN HULU (PERSERODA)
CATATAN ATAS LAPORAN KEUANGAN
untuk tahun yang berakhir 31 Desember 2025 dan 31 Desember 2024
(Disajikan dalam rupiah penuh, kecuali dinyatakan lain)

2. PERNYATAAN KEPATUHAN PENYUSUNAN LAPORAN KEUANGAN

Direksi Perseroda BPR Rokan Hulu menyatakan bahwa Laporan keuangan Tahun 2025 disusun dan disajikan sesuai dengan Standar Akuntansi Keuangan Indonesia untuk Entitas Privat (SAK EP) yang diterbitkan oleh Ikatan Akuntan Indonesia (IAI) dan ketentuan regulator yang ditetapkan oleh Otoritas Jasa Keuangan (OJK) melalui Surat Edaran OJK No. 21/SEOJK.03/2024 tentang Panduan Akuntansi Perbankan Bagi BPR.

3. KEBUAKAN AKUNTANSI

Ikhtisar kebijakan akuntansi yang telah ditetapkan dalam penyusunan laporan keuangan Perseroda BPR Rokan Hulu adalah sebagai berikut:

a. Dasar Penyusunan Laporan Keuangan

Laporan keuangan disusun berdasarkan biaya historis (*historical cost*), kecuali untuk beberapa instrumen keuangan tertentu yang diukur pada nilai wajar atau biaya perolehan diamortisasi sebagaimana dipersyaratkan oleh SAK EP. Laporan keuangan disusun menggunakan dasar akrual (*accrual basis*), kecuali untuk Laporan Arus Kas.

b. Dampak Penerapan Awal SAK EP (Transisi) Efektif 1 Januari 2025

Perseroda BPR Rokan Hulu menerapkan SAK EP menggantikan SAK ETAP. Penerapan dilakukan secara retrospektif dengan penyesuaian yang diakui pada Saldo Laba awal periode penyajian, dengan pengecualian berikut:

- Penerapan Prospektif (Suku Bunga Efektif)

Berdasarkan evaluasi manajemen atas kendala sistem informasi, penerapan retrospektif untuk perhitungan suku bunga efektif (*Effective Interest Rate/EIR*) pada Kredit yang Diberikan dianggap "Tidak Praktis" (*Impracticable*). Oleh karena itu, sesuai ketentuan transisi SAK EP dan SEOJK 21/2024, Perseroda BPR Rokan Hulu menerapkan metode suku bunga efektif secara prospektif untuk kredit yang ada mulai 1 Januari 2025.

- Penurunan Nilai (CKPN)

Kekurangan pembentukan Cadangan Kerugian Penurunan Nilai (CKPN) akibat penerapan awal SAK EP diakui langsung sebagai pengurangan Saldo Laba pada awal periode.

Laporan Keuangan Komparatif yang disajikan menggunakan informasi Laporan Keuangan per 31 Desember 2024 Audited disusun menggunakan Standar Akuntansi Keuangan Entitas Tanpa Akuntabilitas Publik (SAK ETAP).

Mata uang pelaporan yang digunakan dalam penyusunan laporan keuangan ini adalah Rupiah.

c. Transaksi Dengan Pihak Yang Mempunyai Hubungan Istimewa

Bank melakukan transaksi dengan pihak-pihak yang mempunyai hubungan istimewa. Suatu pihak mempunyai hubungan istimewa dengan entitas jika :

(a) Secara langsung atau tidak langsung melalui satu atau lebih perantara, pihak

(i) Mengendalikan, dikendalikan oleh, atau berada di bawah pengendalian bersama dengan, entitas (termasuk entitas induk, entitas anak, dan fellow subsidiaries);

(ii) Memiliki kepemilikan di entitas yang memberikan pengaruh signifikan atas entitas; atau

(iii) Memiliki pengendalian bersama atas entitas;

(b) Pihak tersebut adalah entitas asosiasi dari entitas;

(c) Pihak tersebut adalah joint ventures dimana entitas tersebut merupakan venturer;

(d) Pihak tersebut adalah personel manajemen kunci entitas atau entitas induknya;

(e) Pihak tersebut adalah keluarga dekat dari setiap orang yang diuraikan dalam (a) atau (d);

(f) Pihak tersebut adalah entitas yang dikendalikan, dikendalikan bersama atau dipengaruhi secara signifikan oleh, atau memiliki hak suara secara signifikan, secara langsung atau tidak langsung, setiap orang yang diuraikan dalam (d) atau (e); atau

(g) Pihak tersebut adalah program imbalan pasca kerja untuk imbalan pekerja entitas, atau setiap entitas yang mempunyai hubungan istimewa dengan entitas tersebut.

d. Kas dan Setara Kas

Laporan arus kas disusun dengan menggunakan metode tidak langsung (*indirect method*) yang diklasifikasikan dalam aktivitas operasi, investasi dan pendanaan. Kas dan setara kas terdiri dari kas, giro pada Bank Indonesia, giro pada bank lain dan semua investasi yang jatuh tempo dalam tiga bulan atau kurang dari tanggal perolehannya.

e. Pendapatan Bunga Yang Akan Diterima

Pendapatan bunga yang akan diterima merupakan pendapatan bunga dari aset produktif (Kredit dan Penempatan pada Bank Lain) dengan kualitas Lancar (L) dan Dalam Perhatian Khusus (DPK) yang telah diakui sebagai pendapatan (akrual) namun belum diterima pembayarannya secara tunai.

Untuk aset produktif dengan kualitas Kurang Lancar (KL), Diragukan (D), dan Macet (M), pendapatan bunga diakui secara kas (*cash basis*). Bunga yang belum dibayar pada kualitas ini dicatat pada rekening administratif sebagai tagihan kontinjensi.

PT BPR DAERAH ROKAN HULU (PERSERODA)
CATATAN ATAS LAPORAN KEUANGAN
untuk tahun yang berakhir 31 Desember 2025 dan 31 Desember 2024
(Disajikan dalam rupiah penuh, kecuali dinyatakan lain)

3. KEBIJAKAN AKUNTANSI (Lanjutan)

Ikhtisar kebijakan akuntansi yang telah ditetapkan dalam penyusunan laporan keuangan Perseroda BPR Rokan Hulu adalah sebagai berikut:

f. Penempatan Pada Bank Lain

Penempatan pada bank lain dinyatakan sebesar saldo penempatan dikurangi dengan penyisihan penghapusan kecuali giro.

g. Kredit Yang Diberikan

Kredit yang diberikan dinyatakan sebesar saldo nilai realisasi kredit (Pokok kredit dikurangi provisi ditambah biaya transaksi) dikurangi dengan penyisihan penghapusan kredit. Penyisihan tersebut merupakan jumlah kerugian yang diperkirakan atas kredit yang diberikan, yang ditetapkan berdasarkan review terhadap masing-masing saldo akhir tahun.

Kredit diklasifikasi "non performing" pada saat pokok kredit telah lewat jatuh tempo dan/atau pada saat manajemen berpendapat bahwa penerimaan atas pokok atau bunga kredit tersebut diragukan. Pendapatan bunga kredit yang telah diklasifikasikan sebagai "non performing" tidak diperhitungkan dan akan diakui sebagai pendapatan pada saat diterima.

Kredit dihapusbukkan pada saat manajemen berpendapat bahwa kredit tersebut sudah tidak dapat tertagih lagi. Penerimaan kembali kredit yang telah dihapusbukkan diakui sebagai pendapatan operasional lainnya.

h. Penurunan Nilai (CKPN)

Berdasarkan Standar Operasional Prosedur (SOP) Cadangan Kerugian Penurunan Nilai (CKPN) Perseroda BPR Rokan Hulu dengan SK Direksi No 010/SK/I/2025 tanggal 14 Januari 2025, Dasar Pengaturan, Alur Pembentukan CKPN, Metodologi Perhitungan CKPN dan Perlakuan Akuntansi CKPN dalam Perseroda BPR Rokan Hulu adalah sebagai berikut :

Dasar Pengaturan :

SAK EP BAB 11 Tentang Instrumen Keuangan Dasar. Pada setiap akhir periode pelaporan, BPR Menilai apakah terdapat bukti objektif penurunan nilai aset keuangan yang diukur pada biaya perolehan atau biaya perolehan diamortisasi. Jika terdapat bukti objektif penurunan nilai, BPR langsung mengakui kerugian penurunan nilai dalam laporan Laba Rugi.

BPR menghitung Penyisihan Penghapusan Kualitas Aset (PPKA) sesuai dengan POJK mengenai kualitas aset BPR. Apabila nilai PPKA lebih besar dari CKPN yang dibentuk BPR sesuai dengan SAK EP, maka selisih nilai PPKA dengan CKPN menjadi faktor pengurang dalam perhitungan modal inti BPR.

Alur Pembentukan CKPN :

1. Penilaian pemenuhan kriteria aset baik

a. BPR melakukan penilaian apakah aset keuangan memenuhi kriteria aset baik. Kriteria aset baik sebagai berikut:

1. Aset keuangan diterbitkan oleh Pemerintah Pusat Republik Indonesia;
2. Aset keuangan dijamin oleh LPS; dan/atau
3. Aset keuangan tidak memiliki tunggakan lebih dari 7 (tujuh) hari dan tidak pernah dilakukan restrukturisasi. Dalam hal BPR melakukan perpanjangan kredit tanpa melihat kemampuan membayar debitur, hal tersebut dapat menjadi indikasi bahwa kredit dimaksud tidak tergolong aset baik.

b. Apabila:

1. aset keuangan memenuhi kriteria aset baik, BPR dapat tidak membentuk CKPN atas aset keuangan tersebut;
2. aset keuangan tidak memenuhi kriteria aset baik, BPR melakukan penilaian signifikansi aset keuangan.

2. Penilaian Signifikansi

BPR melakukan penilaian signifikansi aset keuangan yang tidak memenuhi kriteria aset baik. Apabila:

- a. aset keuangan signifikan, BPR melakukan penilaian terhadap aset keuangan tersebut secara individual (langkah ketiga);
- b. aset keuangan tidak signifikan, BPR membentuk CKPN secara kolektif.

3. Penilaian Individu Bukti Objektif Penurunan Nilai

BPR melakukan penilaian secara individual terhadap aset keuangan yang tidak memenuhi kriteria aset baik dan signifikan.

Penilaian dilakukan dengan menganalisis apakah terdapat bukti objektif penurunan nilai atas aset keuangan. Apabila:

- a. terdapat bukti objektif penurunan nilai, BPR membentuk CKPN Individual;
- b. tidak terdapat bukti objektif penurunan nilai, BPR membentuk CKPN kolektif.

METODOLOGI PERHITUNGAN CKPN

1. Kriteria evaluasi penurunan nilai

a. Secara Individual

BPR menentukan tingkat signifikansi kredit yang akan dievaluasi secara individual yang disertai dengan dokumentasi yang memadai yang harus dikaji ulang secara periodik. Aset keuangan yang dinilai secara individual dihitung untuk eksposur yang besar.

b. Secara Kolektif

Bank mengelompokkan kredit yang akan dinilai secara kolektif berdasarkan kesamaan karakteristik risiko kredit mengindikasikan kemampuan debitur untuk membayar seluruh kewajiban yang jatuh tempo sesuai persyaratan kontrak.

PT BPR DAERAH ROKAN HULU (PERSERODA)
CATATAN ATAS LAPORAN KEUANGAN
untuk tahun yang berakhir 31 Desember 2025 dan 31 Desember 2024
(Disajikan dalam rupiah penuh, kecuali dinyatakan lain)

3. KEBIJAKAN AKUNTANSI (Lanjutan)

Ikhtisar kebijakan akuntansi yang telah ditetapkan dalam penyusunan laporan keuangan Perseroda BPR Rokan Hulu adalah sebagai berikut:

2. Periode evaluasi penurunan nilai

Setiap akhir bulan Bank mengevaluasi apakah terdapat bukti objektif bahwa kredit atau kelompok kredit mengalami penurunan nilai.

3. Teknik evaluasi penurunan nilai

a. Secara Individual

Bank menggunakan Metode Discounted Cash Flow (DCF), dengan komponen Saldo > Rp 400.000.000 dan keterlambatan pembayaran >90 Hari atau Kolektibilitas 3 (kurang lancar), 4 (diragukan), 5 (macet);

Discount cash flow merupakan kredit yang telah mengalami penurunan nilai dicatat berdasarkan jumlah yang didiskonto (discounted value) dan bukan berdasarkan nilai buku, karena BPR tidak akan dapat memperoleh kembali seluruh jumlah kredit yang telah diberikan kepada debitur. Jumlah yang didiskonto (discounted value) diperoleh dengan mengestimasi arus kas masa masa datang (mencakup pembayaran pokok dan bunga) yang didiskonto menggunakan suku bunga efektif awal dari kredit. Untuk kredit bersuku bunga tetap, suku bunga kontraktual tidak berubah selama jangka waktu kredit.

b. Aset Baik

Yaitu Pinjaman yang selama pinjam dari awal berada Kolektibilitas 1 (Lancar) dan keterlambatan pembayaran < 7 hari;

c. Kolektif

Evaluasi penurunan nilai terhadap kelompok kredit dilakukan berdasarkan estimasi arus kas kontraktual masa datang dan tingkat kerugian historis (historical loss rate atau historical net charge-off rate) dari kelompok kredit. BPR Rokan Hulu menggunakan pendekatan metode statistik dalam menetapkan tingkat kerugian kelompok kredit, yaitu:

1. Metode Probability of Default (PD), yaitu tingkat kemungkinan kegagalan debitur memenuhi kewajiban yang dapat diukur berdasarkan beberapa pendekatan antara lain Migration Analysis, Roll Rates, atau metode lainnya.

Perumda BPR Rokan Hulu menggunakan Metode Migration Analysis, dengan komponen menggunakan data 3 (tiga) tahun terakhir, evaluasi dilakukan setiap 3 bulan, dan pengelompokan berdasarkan jenis pinjaman.

2. Loss Given Default (LGD)

Loss Given Default yaitu besarnya tingkat kerugian yang diakibatkan kegagalan debitur memenuhi kewajiban, yang dapat diukur berdasarkan beberapa pendekatan, antara lain Expected Recoveries, Collateral Shortfall, atau metode lainnya.

Perumda BPR Rokan Hulu menggunakan Metode Expected Recovery, dengan komponen pinjaman hapus buku dan pinjaman dalam kategori kolektibilitas 5 (macet) >1 tahun, menggunakan data 5 tahun terakhir.

PERLAKUAN AKUNTANSI

1. BPR Rokan Hulu mengakui penyisihan kerugian penurunan nilai yang diukur berdasarkan biaya perolehan diamortisasi sebagai "beban kerugian penurunan nilai" pada laba rugi dan sebagai "CKPN" pada laporan posisi keuangan.

2. Jika berdasarkan evaluasi secara periodik diketahui bahwa jumlah penurunan nilai berkurang yang disebabkan terjadinya suatu peristiwa tertentu setelah pengakuan penurunan nilai maka BPR memulihkan kerugian penurunan nilai yang telah diakui tersebut dengan menjurnal balik "beban kerugian penurunan nilai" pada laba rugi dan "CKPN" pada laporan posisi keuangan, yaitu paling tinggi sebesar CKPN yang telah dibentuk.

3. CKPN kredit disajikan sebagai pos pengurang dari pos Kredit sebesar selisih antara nilai tercatat kredit dengan nilai kini estimasi arus kas masa datang yang didiskonto menggunakan suku bunga efektif awal dari kredit tersebut.

4. Kerugian penurunan nilai kredit disajikan sebagai beban operasional pada pos "beban kerugian penurunan nilai - kredit".

i. Aset Tetap

Aset tetap dinyatakan dengan harga perolehan setelah dikurangi akumulasi penyusutan. Aset tetap disusutkan dengan metode garis lurus sesuai dengan undang-undang perpajakan yang berlaku (PMK No. 72/PMK/2023) termasuk golongan bangunan disusutkan menggunakan metode garis lurus.

Penyusutan aset tetap dilakukan dengan metode garis lurus berdasarkan umur manfaatnya, dengan prosentase sebagai berikut :

<u>Jenis Aset</u>	<u>Tarif Peny. / Thn</u>	<u>Masa Manfaat</u>
<u>Inventaris Kantor:</u>		
- Golongan I	25%	4 Tahun
- Golongan II	12,5%	8 Tahun
<u>Kendaraan:</u>		
- Golongan I	25%	4 Tahun
- Golongan II	12,5%	8 Tahun

PT BPR DAERAH ROKAN HULU (PERSERODA)
CATATAN ATAS LAPORAN KEUANGAN
untuk tahun yang berakhir 31 Desember 2025 dan 31 Desember 2024
(Disajikan dalam rupiah penuh, kecuali dinyatakan lain)

3. KEBUJAKAN AKUNTANSI (Lanjutan)

Ikhtisar kebijakan akuntansi yang telah ditetapkan dalam penyusunan laporan keuangan Perseroda BPR Rokan Hulu adalah sebagai berikut:
Beban pemeliharaan dan perbaikan dibebankan ke laporan laba rugi pada saat terjadinya; pemugaran dan peningkatan daya guna dalam jumlah besar dikapitalisasi. Aset tetap yang tidak digunakan lagi atau yang dijual dikeluarkan dari kelompok aset tetap berikut akumulasi penyusutan. Keuntungan atau kerugian dari penjualan aset tetap tersebut dibukukan dalam laporan laba rugi tahun yang bersangkutan.

j. Aset Tak Berwujud

Aset tak berwujud berupa aset non-moneter yang dapat diidentifikasi namun tidak mempunyai wujud fisik serta dimiliki untuk digunakan dalam menghasilkan atau menyerahkan barang/jasa yang memiliki masa manfaat lebih dari 12 bulan yaitu perangkat lunak komputer (software) dan Instalasi Listrik masing-masing diamortisasi selama 8 tahun.

k. Aset Lain-Lain

Aset Lain-Lain merupakan saldo aset yang tidak dapat secara layak digolongkan dalam pos-pos sebelumnya dan tidak cukup material disajikan dalam pos tersendiri. Aset lain lain diakui pada saat terjadinya sebesar biaya perolehan.

l. Simpanan

Simpanan merupakan kewajiban kepada nasabah dalam bentuk tabungan dan Tabungan dinyatakan sebesar nilai kewajiban, deposito berjangka dinyatakan sebesar Simpanan dari bank lain merupakan kewajiban kepada bank lain dalam bentuk tabungan dan deposito berjangka. Simpanan dari bank lain dinyatakan sebesar Jumlah kewajiban kepada bank lain tersebut

m Pinjaman Diterima

Pinjaman diterima adalah dana yang diterima dari Bank lain, Bank Indonesia, atau pihak lain dengan kewajiban pembayaran kembali sesuai dengan persyaratan yang ditetapkan dalam perjanjian pinjaman. Pinjaman diterima diakui sebesar nilai pokok pinjaman ditambah biaya provisi yang dapat diatribusikan secara langsung pada perolehan pinjaman. Pinjaman diterima disajikan sebesar saldo pinjaman yang belum dilunasi pada tanggal laporan dan biaya provisi yang belum diamortisasi. Amortisasi biaya provisi diakui sebagai beban bunga.

n. Kewajiban Lain-Lain

Kewajiban lain-lain adalah kewajiban bank yang tidak dapat digolongkan kedalam salah satu pos kewajiban yang ada dan tidak cukup material untuk disajikan dalam pos tersendiri. Kewajiban lain-lain diakui sebesar jumlah yang diharuskan diselesaikan. Kewajiban lain-lain disajikan secara gabungan, kecuali nilainya material maka harus disajikan tersendiri dalam neraca. kewajiban lain-lain diakui jika kemungkinan pengeluaran sumber daya yang mengandung manfaat ekonomi akan dilakukan untuk menyelesaikan kewajiban masa kini dan jumlah yang harus diselesaikan dapat diukur secara andal

o. Kewajiban Imbalan Pasca Kerja

SAK EP Bab 28, "Imbalan Kerja" terdiri dari :

- Kewajiban imbalan kerja jangka pendek.
- Kewajiban imbalan pasca kerja.
- Kewajiban imbalan kerja jangka panjang lainnya.
- Kewajiban pesangon pemutusan kerja.

Bank telah menerapkan akuntansi atas imbalan pascakerja mengenal pengakuan, pengukuran, penyajian dan pengungkapan imbalan pasca kerja sebagaimana diatur dalam SAK ETAP Bab 23 tentang Imbalan Kerja. Namun pencadangan yang telah dilakukan oleh Bank secara akumulatif besarnya belum sesuai dengan ketentuan perundang - undangan yang berlaku.

p. Ekuitas

Ekuitas adalah hak residual atas aset BPR setelah dikurangi semua kewajiban. Unsur ekuitas disubklasifikasikan dalam neraca menjadi pos-pos ekuitas, misalnya modal disetor, tambahan modal disetor, saldo laba, cadangan umum, dan cadangan tujuan yang disajikan dalam pos-pos terpisah. Klasifikasi semacam itu dapat menjadi relevan untuk pengambilan keputusan pemakai laporan keuangan apabila pos tersebut mengindikasikan pembatasan hukum atau pembatasan lainnya terhadap kemampuan perseroan untuk membagikan atau menggunakan ekuitas.

1. Modal disetor diakui pada saat penerimaan setoran modal baik berupa dana kas maupun aset non-kas. Modal disetor dicatat berdasarkan:

- Jumlah uang yang diterima.
- Setoran saham dalam bentuk uang, sesuai transaksi nyata.
- Besarnya utang yang dikonversi menjadi modal.
- Setoran saham dalam dividen saham dilakukan dengan harga wajar saham, yaitu nilai wajar yang disepakati RUPS untuk saham.
- Nilai wajar aset non-kas yang diterima. Setoran saham dalam bentuk aset non kas, menggunakan nilai wajar aset non-kas yang diserahkan, yaitu nilai appraisal tanggal transaksi yang disetujui Dewan Komisaris, atau nilai kesepakatan Dewan Komisaris dan penyetor aset non-kas.

PT BPR DAERAH ROKAN HULU (PERSERODA)
CATATAN ATAS LAPORAN KEUANGAN
untuk tahun yang berakhir 31 Desember 2025 dan 31 Desember 2024
(Disajikan dalam rupiah penuh, kecuali dinyatakan lain)

3. KEBUAKAN AKUNTANSI (Lanjutan)

Ikhtisar kebijakan akuntansi yang telah ditetapkan dalam penyusunan laporan keuangan Perseroda BPR Rokan Hulu adalah sebagai berikut:

p. Ekuitas (Lanjutan)

2. Tambahan Modal Disetor

- Tambahan modal disetor diakui pada saat penerimaan setoran modal dari pihak ketiga baik berupa dana kas maupun aset nonkas.
- Penambahan pos Tambahan Modal Disetor diakui pada saat: a) dilakukan penambahan setoran kas oleh pemilik sebesar kas yang diterima; b) dilakukan penambahan setoran aset non-kas sebesar nilai wajar aset non-kas yang diterima.

3. Saldo Laba

Saldo Laba (Laba Ditahan) adalah akumulasi hasil usaha periodik setelah memperhitungkan pembagian dividen, koreksi laba rugi periode lalu, dan reklasifikasi surplus revaluasi aset tetap. Pembagian dividen diakui sebagai pengurang saldo laba ketika dividen dideklarasikan.

- Dividen dalam bentuk tunai diakui sebesar jumlah yang ditetapkan.
- Dividen dalam bentuk aset non-kas diakui sebesar nilai wajar aset tersebut.
- Dividen dalam bentuk saham diakui sebesar nilai wajar saham saat dividen dideklarasikan.

Saldo laba dikelompokkan menjadi:

- Cadangan tujuan, yaitu cadangan yang dibentuk dari laba neto setelah pajak yang tujuan penggunaannya telah ditetapkan.
- Cadangan umum, yaitu cadangan yang dibentuk dari laba neto setelah pajak yang dimaksudkan untuk memperkuat modal, dan
- Saldo laba yang belum ditentukan tujuannya, terdiri dari: laba rugi periode lalu yang belum ditetapkan penggunaannya; dan laba

q. Pengakuan Pendapatan dan Beban Bunga

Pendapatan bunga meliputi pendapatan bunga kontraktual serta amortisasi provisi, diskonto dan biaya transaksi yang terkait dengan aset produktif serta amortisasi pendapatan bunga tangguhan dan beban bunga diakui secara akrual (accrual basis), kecuali pendapatan bunga dari kredit dan aset produktif lainnya dengan klasifikasi kurang lancar, diragukan dan macet (non performing) diakui apabila pendapatan tersebut telah benar-benar diterima. Pendapatan bunga atas aset produktif dengan klasifikasi kurang lancar, diragukan dan macet yang belum diterima dilaporkan sebagai pendapatan bunga dalam penyelesaian dalam laporan komitmen dan kontinjensi.

r. Pajak Penghasilan

Bank mengakui kewajiban atas seluruh pajak penghasilan periode berjalan dan periode sebelumnya yang belum dibayar. Beban pajak ditentukan berdasarkan laba kena pajak dalam periode yang bersangkutan yang dihitung berdasarkan tarif pajak yang berlaku.

Pada tahun 2025, Perusahaan telah menghitung kewajiban perpajakannya sesuai dengan tarif PPh Pasal 31 E dan Pasal 17. Ditahun 2020 terdapat kejadian luar biasa wabah Covid-19 maka Pemerintah Republik Indonesia mengeluarkan Peraturan Pemerintah Pengganti Undang-Undang Nomor 1 tahun 2020 dan Pasal 3 Peraturan Direktur Jenderal Pajak Nomor Per-08/PJ/2020 tanggal 21 April 2020, maka Perusahaan mengikuti penurunan tarif yang semula 25% menjadi 22%.

s. Komitmen & Kontinjensi

Komitmen

Komitmen adalah ikatan atau kontrak berupa janji yang tidak dapat dibatalkan (irrevocable) secara sepihak dan harus dilaksanakan apabila persyaratan yang disepakati bersama dipenuhi.

Kontinjensi

Kontinjensi adalah kondisi atau situasi dengan hasil akhir berupa keuntungan atau kerugian yang baru dapat diinformasikan setelah terjadinya satu peristiwa atau lebih pada masa depan.

Estimasi kerugian komitmen dan kontinjensi dibentuk sebesar taksiran kerugiannya serta diakui sebagai beban dan kewajiban secara terpisah.

3. Kas

Terdiri dari:

	Per 31 Des 2025	Per 31 Des 2024
	Rp	Rp
Kas Khasanah	4.446.103.000	1.527.773.000
Kas kantor kas bangun jaya	401.975.000	252.936.000
Kas kantor kas kabun	372.531.000	163.806.000
Kas kantor kas kota tengah	195.282.000	314.037.000
Kas kantor kas ujung batu	146.285.000	1.065.355.000
Jumlah Kas	5.562.176.000	3.323.907.000

4. Pendapatan Bunga Yang Akan Diterima

Terdiri dari:

	Per 31 Des 2025	Per 31 Des 2024
	Rp	Rp
PBYAD - Kredit	-	644.325.687
Jumlah Pendapatan Bunga Yang Akan Diterima	-	644.325.687

PT BPR DAERAH ROKAN HULU (PERSERODA)
CATATAN ATAS LAPORAN KEUANGAN
untuk tahun yang berakhir 31 Desember 2025 dan 31 Desember 2024
(Disajikan dalam rupiah penuh, kecuali dinyatakan lain)

5. Penempatan Pada Bank Lain	Per 31 Des 2025	Per 31 Des 2024
Terdiri dari:	Rp	Rp
Giro		
Aba Giro - Bank Riau Kepri Syariah Cabang Pasir Pengaraian	5.492.525.942	1.064.466.080
Aba Giro - Bank Permata Syariah	922.014.790	766.001.170
Aba Giro - Bank BRI Cab. Pasir Pengaraian	835.447.142	17.076.212.355
Aba Giro - Bank BSI Kcp Pasir Pengaralan	506.087.282	1.000.000
Aba Giro - Bank Ocbc Nisp	126.704.427	126.704.427
Aba Giro - Bank BSI Cabang Ujungbatu	78.141.663	2.061.182
Aba Giro - Bank BRI Cabang Ujungbatu	21.766.189	19.247.696
Aba Giro - Bank Riau Kepri Syariah Cabang Ujungbatu	11.259.158	559.680.274
Aba Giro - Bank Mandiri Cabang Pasir Pengaraian	1.175.000	1.175.000
Aba Giro - Bank Mandiri Kcp Tambusai Utara	1.175.000	-
Aba Giro - Bank Mandiri Kcp Kota Tengah	950.000	10.898.565
Jumlah Giro	7.997.246.593	19.627.446.749
Tabungan		
Aba Tabungan - Bank Bri Unit I Pasir Pengaraian	2.218.074.422	1.571.714.069
Aba Tabungan - Bank Mandiri Cabang Pasir Pengaralan	1.489.110.898	1.771.698.788
Aba Tabungan - Bank Bri Unit Rantau Kasai	891.203.015	-
Aba Tabungan - BPR Sarimadu	528.951.818	6.927.426
Aba Tabungan - PT BPR Jatim (Perseroda)	386.113.896	376.498.709
Aba Tabungan - BPR Delta Artha Sidoarjo	188.367.951	1.106.738
Aba Tabungan - BPR Indra Arta Rengat	126.620.796	74.947.070
Aba Tabungan - Hoki PT. BPR Jombang	110.278.299	-
Aba Tabungan - BPR Kas Indonesia 1	100.562.995	-
Aba Tabungan - BPR Kas Indonesia 2	100.562.995	-
Aba Tabungan - Bank Bri Unit li Pasir Pengaraian	58.135.601	13.630.842
Aba Tabungan - Bank Mandiri Kcp Tambusai Utara	51.678.787	-
Aba Tabungan - BPR Rokan Hilir	43.080.764	42.676.154
Aba Tabungan - BPR Gemilang	41.910.438	40.518.104
Aba Tabungan - BPR Payung Negeri Bestari	35.668.996	-
Aba Tabungan - Bank Bri Cab Pasir Pengaraian	20.158.677	19.688.378
Aba Tabungan - BPR Dana Amanah	9.530.925	18.557
Aba Tabungan - Bank Mandiri Kcp Kota Tengah	5.332.583	104.660.395
Aba Tabungan - BPR Bank Delta Artha	1.472.297	1.472.297
Aba Tabungan - Bank Bri Unit Kualu Pekanbaru	1.084.916	1.029.500
Aba Tabungan - PT BPR Surya Artha Utama Perseroda	1.046.146	1.037.072
Aba Tabungan - PT. BPR Jombang (Perseroda)	458.295	466.645
Aba Tabungan - BPR Pekanbaru	422.756	532.924
Aba Tabungan - PT BPR Lestari Bali	-	-
Jumlah Tabungan	6.409.828.266	4.028.623.668
Deposito		
Aba Deposito - BPR Indra Arta Rengat	1.500.000.000	500.000.000
Aba Deposito - BPR Pekanbaru	1.200.000.000	1.000.000.000
Aba Deposito - BPR Tuah Negeri Mandiri	1.000.000.000	-
Aba Deposito - PT BPRs Hasanah	1.000.000.000	-
Aba Deposito - PT Bank Delta Artha	500.000.000	-
Aba Deposito - PD1 BPR Bestari	500.000.000	-
Aba Deposito - BPR Fianka Rezalina Fatma	300.000.000	300.000.000
Aba Deposito - BPR Duta Perdana	-	300.000.000
Jumlah Deposito	6.000.000.000	2.100.000.000
Jumlah Penempatan Pada Bank Lain	20.407.074.859	25.756.070.417
Penyisihan Penghapusan	(39.289.658)	(39.289.658)
Jumlah Penempatan Pada Bank Lain Bersih	20.367.785.201	25.716.780.759
<i>Tingkat Suku bunga deposito per tahun</i>	<i>5,00% - 6,75%</i>	<i>6,00%</i>
<i>Klasifikasi jangka waktu penempatan deposito berjangka berdasarkan sisa umur sampai saat jatuh tempo, pada tahun 2025 dan 2024 adalah sebagai berikut :</i>		
Jenis penempatan pada bank lain deposito berjangka	Per 31 Des 2025	Per 31 Des 2024
1-3 Bulan	2.000.000.000	1.300.000.000
4-6 Bulan	4.000.000.000	800.000.000
Jumlah	6.000.000.000	2.100.000.000

PT BPR DAERAH ROKAN HULU (PERSERODA)
CATATAN ATAS LAPORAN KEUANGAN
untuk tahun yang berakhir 31 Desember 2025 dan 31 Desember 2024
(Disajikan dalam rupiah penuh, kecuali dinyatakan lain)

		Per 31 Des 2025	Per 31 Des 2024
		Rp	Rp
6. Kredit Yang Diberikan			
Terdiri dari:			
a. Kredit Yang Diberikan		170.800.749.575	155.915.283.907
	Jumlah Kredit Yang Diberikan	170.800.749.575	155.915.283.907
	Penyisihan Kerugian	(4.234.507.506)	(3.596.470.495)
	Administrasi Kredit	(2.484.066.778)	(2.647.360.816)
	Provisi Kredit	(1.929.351.345)	(2.695.881.760)
	Pendapatan bunga kredit yang ditangguhkan	(9.929.180)	(12.203.658)
	Penyisihan Kerugian Restruk	(9.333.500)	(17.686.120)
	Jumlah Bersih Kredit Yang Diberikan	162.133.561.266	146.945.681.058
b. Kolektibilitas			
	Kolektibilitas 1	138.561.257.524	140.598.535.509
	Kolektibilitas 2	6.884.077.731	3.616.139.587
	Kolektibilitas 3	10.742.281.505	6.689.445.217
	Kolektibilitas 4	4.504.977.283	1.661.220.654
	Kolektibilitas 5	10.108.155.530	3.349.942.940
	Jumlah Kolektibilitas	170.800.749.573	155.915.283.907
c. Penyisihan Penghapusan Aset Produktif			
	Saldo Penyisihan Awal Tahun	3.596.470.495	1.796.222.907
	Pemuliham PPAP	(17.412.511.562)	(9.660.435.198)
	Penyisihan Selama Tahun Berjalan	18.050.548.573	11.460.682.786
	Hapus buku	-	-
	Jumlah Penyisihan Penghapusan Aset Produktif	4.234.507.506	3.596.470.495
d. Jenis Sifatkan			
	Pihak Terkait	4.421.041.451	3.113.788.008
	Pihak Tidak Terkait	166.379.708.122	152.801.495.899
	Jumlah Jneis Sifatkan	170.800.749.573	155.915.283.907

7. Aset Tetap

Terdiri dari:

	Tahun 2025				
	Saldo Awal	Koreksi Saldo Awal +/-	Penambahan	Pengurangan	Saldo Akhir
Nilai Perolehan					
Kendaraan	938.969.000	-	-	-	938.969.000
Perabot Kantor – Meubelier	2.167.009.400	-	353.842.100	-	2.520.851.500
Perabot Rumah Dinas – Meubelier	5.725.000	-	-	-	5.725.000
Mesin	264.887.500	-	-	-	264.887.500
Jumlah Nilai Perolehan	3.376.590.900	-	353.842.100	-	3.730.433.000
Akumulasi Penyusutan					
Akum Peny. Kendaraan	938.968.989	11	-	-	938.969.000
Akum Peny. Perabot Kantor – Meubelier	1.323.683.592	(18.218.546)	303.769.319	-	1.609.234.365
Akum Peny. Perabot Rumah Dinas – Meubelier	5.724.996	4	-	-	5.725.000
Akum Peny. Mesin	200.518.236	397.306	22.619.750	-	223.535.292
Jumlah Akum. - Penyusutan	2.468.895.813	(17.821.226)	326.389.069	-	2.777.463.656
Aset Tetap - Bersih	907.695.087				952.969.344

PT BPR DAERAH ROKAN HULU (PERSERODA)
CATATAN ATAS LAPORAN KEUANGAN
untuk tahun yang berakhir 31 Desember 2025 dan 31 Desember 2024
(Disajikan dalam rupiah penuh, kecuali dinyatakan lain)

7. Aset Tetap (Lanjutan)

Terdiri dari:

	Tahun 2024			
	Saldo Awal	Penambahan	Pengurangan	Saldo Akhir
Nilai Perolehan				
Kendaraan	938.969.000	-	-	938.969.000
Perabot Kantor – Meubelier	1.686.551.400	480.458.000	-	2.167.009.400
Perabot Rumah Dinas – Meubelier	5.725.000	-	-	5.725.000
Mesin	264.887.500	-	-	264.887.500
Jumlah Nilai Perolehan	2.896.132.900	480.458.000	-	3.376.590.900
Akumulasi Penyusutan				
Akum Peny. Kendaraan	903.615.865	35.353.124	-	938.968.989
Akum Peny. Perabot Kantor – Meubi	1.092.416.938	231.266.654	-	1.323.683.592
Akum Peny. Perabot Rumah Dinas –	5.724.996	-	-	5.724.996
Akum Peny. Mesin	178.295.789	22.222.447	-	200.518.236
Jumlah Akum. - Penyusutan	2.180.053.588	288.842.225	-	2.468.895.813
Aset Tetap - Bersih	716.079.312			907.695.087

8. Aset Tidak Berwujud

Terdiri dari:

	Per 31 Des 2025	Per 31 Des 2024
	Rp	Rp
Aset Tidak Berwujud - Aplikasi Baru	265.000.000	265.000.000
Akum. Peny. Aset Tidak Berwujud - Aplikasi Baru	(102.343.717)	(69.218.728)
Jumlah Aset Tidak Berwujud	162.656.283	195.781.272

9. Aset Lain Lain

Terdiri dari:

	Per 31 Des 2025	Per 31 Des 2024
	Rp	Rp
PBYAD - Kredit		
Pbyad - Kredit Wirausaha	48.403.286	-
Pbyad - Kredit Chan	(374.041)	-
Pbyad - Kredit Agribisnis,	126.992.775	-
Pbyad - Kredit Kencana	6.734.565	-
Pbyad - Kredit Non Karyawan	63.836.578	-
Pbyad - Kredit Sertifikasi Tenaga	773.561.308	-
Pengajar		
Pbyad - Kredit Kreasi	1.052.324.165	-
Pbyad - Kredit Perangkat Desa	338.342.731	-
Pbyad - Kredit Kmkkp	1.933.297	-
Pbyad - Kredit Konsumtif Tenaga Honor	62.923.859	-
Sub Jumlah PBYAD Kredit	2.474.678.523	-
Biaya Dibayar Dimuka		
Aset Lain - Biaya Dibayar Dimuka - Sewa Kantor	470.288.379	487.957.758
Aset Lain - Biaya Dibayar Dimuka - Bunga Deposito	12.208.220	30.246.576
Aset Lain - Biaya Dibayar Dimuka - Lainnya	1.452.254	1.452.254
Aset Lain - Biaya Sewa Layanan Aplikasi Brodigl	-	50.000.000
Sub Jumlah Biaya Dibayar Dimuka	483.948.853	569.656.588
Biaya Dibayar Dimuka Premi Asuransi		
Aset Lain - Premi Asuransi Cash In Save	6.634.966	6.634.966
Aset Lain - Premi Asuransi Kendaraan	4.048.614	3.880.124
Aset Lain - Premi Asuransi Kebakaran Gedung	680.812	-
Aset Lain - Premi Penjaminan LPS	381.500	-
Aset Lain - Premi Asuransi Inventaris	-	680.812
Sub Jumlah Biaya Dibayar Dimuka Premi Asuransi	11.745.892	11.195.902

PT BPR DAERAH ROKAN HULU (PERSERODA)
CATATAN ATAS LAPORAN KEUANGAN
untuk tahun yang berakhir 31 Desember 2025 dan 31 Desember 2024
(Disajikan dalam rupiah penuh, kecuali dinyatakan lain)

9. Aset Lain Lain (Lanjutan)	Per 31 Des 2025	Per 31 Des 2024
Terdiri dari:	Rp	Rp
Biaya Dibayar Dimuka Persediaan		
Aset Lain - Persediaan Barang Promosi	202.341.500	183.351.000
Aset Lain - Persediaan Barang Cetak	26.619.462	54.115.962
Aset Lain - Persediaan Bilyet Deposito	3.703.500	4.488.500
Aset Lain - Persediaan Pita/Toner Printer	149.999	149.999
Aset Lain - Persediaan Disket/Flashdisk	41.100	41.100
Aset Lain - Persediaan Alat Tulis Kantor	108	16.608
Sub Jumlah Biaya Dibayar Dimuka Persediaan	232.855.669	242.163.169
Persekot		
Aset Lain - Persekot Bagian Umum Dan Personalia	451.844.600	1.059.115.000
Aset Lain - Persekot Bagian Kredit	160.000.000	110.000.000
Aset Lain - Persekot Direktur Utama	50.000.000	24.498.000
Aset Lain - Lainnya	35.273.429	134.304.795
Aset Lain - Deposit Brokita	1.100.815	1.100.815
Sub Jumlah Persekot	698.218.844	1.329.018.610
Jumlah Aset Lain Lain	3.901.447.781	2.152.034.269
10. Kewajiban Segera	Per 31 Des 2025	Per 31 Des 2024
Terdiri dari:	Rp	Rp
KWS - Imbalan Kerja - Bonus / Insentif	612.894.313	162.896.696
KWS - Titipan Nasabah - Belum Teridentifikasi	612.316.696	485.176.791
KWS - Titipan asuransi kredit BPJS	266.846.500	-
KWS - Titipan Nasabah - Lainnya	33.098.634	33.098.634
KWS - Titipan Bpjs Ketenagakerjaan	27.920.206	26.476.446
KWS - Titipan Asuransi Pensiun Karyawan	22.204.444	22.204.444
KWS - Titipan Bpjs Kesehatan	19.899.929	19.166.293
KWS - Titipan Asuransi Kredit	9.069.260	715.562
KWS - Titipan Potongan Zakat	7.504.853	-
KWS - Titipan Pbb	7.153.854	7.153.854
KWS - Titipan Notaris	6.434.500	7.034.500
KWS - Titipan Potongan Iuran Sosial	2.819.000	2.000
KWS - Titipan Payroll P3k	1.314.918	5.862.517
KWS - Titipan Biaya Gaji	430.961	430.960
KWS - Titipan Angsuran Kredit	408.517	408.517
KWS - Titipan Honoror Rokan Hulu	286.500	8.203.562
KWS - Titipan Sertifikasi Rokan Hulu	-	41.954.708
KWS - Lainnya - Lainnya	2.579.667	2.579.667
KWS - Pph 21 Final Atas Bonus	310.863.821	-
KWS - Pph Deposito	44.598.240	28.056.691
KWS - Pph 21 Direksi	17.958.249	17.231.802
KWS - Pph 21 Pegawai	11.703.079	9.551.087
KWS - Pph Tabungan	9.174.136	7.821.823
KWS - Pph 21 Final Lainnya	3.562.871	3.562.871
KWS - Pph 21 Badan Pengawas	1.813.314	1.464.497
KWS - Pph 21 Final Atas Uang Pengabdian	1.746.873	1.746.873
KWS - Pajak Lainnya	105.332	105.332
Jumlah Kewajiban Segera	2.034.708.667	892.906.127
11. Utang Bunga	Per 31 Des 2025	Per 31 Des 2024
Terdiri dari:	Rp	Rp
Utang Bunga - Deposito (Akrua)	101.098.738	79.144.963
Utang Bunga - Deposito Abp (Akrua)	53.500.051	56.649.190
Utang Bunga - Jatuh Tempo	11.041.096	-
Utang Bunga - Deposito Jatuh Tempo Abp	1.433.219	3.976.027
Jumlah Utang Bunga	167.073.104	139.770.180

PT BPR DAERAH ROKAN HULU (PERSERODA)
CATATAN ATAS LAPORAN KEUANGAN
untuk tahun yang berakhir 31 Desember 2025 dan 31 Desember 2024
(Disajikan dalam rupiah penuh, kecuali dinyatakan lain)

12. Perpajakan	Per 31 Des 2025	Per 31 Des 2024
Terdiri dari:	Rp	Rp
a. Utang Pajak:		
Utang Pajak Badan	1.567.348.690	228.681.421
Jumlah Perpajakan	1.567.348.690	228.681.421
b. Perhitungan Pajak Penghasilan Badan		
Laba sebelum pajak	6.971.557.284	1.049.338.561
Koreksi Fiskal Positif :		
Beban HUT	76.538.500	11.286.800
Beban denda	2.100.000	2.460.000
Beban CSR	-	63.417.900
Beban Sumbangan Hari Besar Nasional Dan Keagamaan	21.000.000	
Beban Ketetapan Pajak Kurang Bayar	24.357.031	
Beban Jamuan Tamu	5.325.200	
Jumlah Koreksi Fiskal Positif	129.320.731	77.164.700
Koreksi Fiskal Negatif		
-	-	-
Jumlah Koreksi Fiskal Negatif	-	-
Penghasilan Kena Pajak	7.100.878.015	1.126.503.261
Penghasilan Kena Pajak (Pembulatan)	7.100.877.222	1.126.503.000
Perhitungan Pajak penghasilan Badan :		
Omset Fasilitas		4.800.000.000
Omset Total		31.060.951.257
Laba Dapat Tarif Fasilitas 11%		174.083.992
Laba Non Fasilitas Tarif 22%		952.419.008
PPH Badan		
11%		19.149.239
22%		209.532.182
PPH Badan Terhutang	1.562.192.989	228.681.421
Kredit Pajak Potong Pihak Lain		
Uang Muka PPH 23	-	-
PPH Yg Dibayar Sendiri	1.562.192.989	228.681.421
Uang Muka PPh 25	-	-
PPH Badan Kurang (Lebih) Bayar	-	228.681.421

BPR pada tahun 2025 akan memanfaatkan tarif pajak penghasilan badan sebesar 22% yang berlaku tahun pajak 2022 dari Pemerintah. Berdasarkan *self-assessment system*, Bank menghitung, membayar, dan melaporkan sendiri kewajiban perpajakan. Kantor Pajak berwenang untuk melakukan pemeriksaan atas kewajiban perpajakan tersebut dalam kurun waktu 5 tahun setelah tanggal laporan. Hutang pajak atau kurang bayar dapat berbeda dengan laporan keuangan yang saat ini diselesaikan jika terdapat koreksi dari fiskus pajak.

13. Simpanan Dari Nasabah	Per 31 Des 2025	Per 31 Des 2024
Terdiri dari:	Rp	Rp
a. Berdasarkan jenisnya simpanan nasabah terdiri dari :		
Tabungan:		
Pihak Terkait	463.697.326	755.524.226
Pihak Tidak Terkait	60.810.332.221	67.453.083.335
Jumlah Tabungan	61.274.029.547	68.208.607.561
Deposito Berjangka:		
Pihak Terkait	9.625.000.000	4.404.215.000
Pihak Tidak Terkait	41.650.700.000	29.593.285.000
Jumlah Deposito Berjangka	51.275.700.000	33.997.500.000
Jumlah Simpanan Dari Nasabah	112.549.729.547	102.206.107.561

PT BPR DAERAH ROKAN HULU (PERSERODA)
CATATAN ATAS LAPORAN KEUANGAN
untuk tahun yang berakhir 31 Desember 2025 dan 31 Desember 2024
(Disajikan dalam rupiah penuh, kecuali dinyatakan lain)

13. Simpanan Dari Nasabah (Lanjutan)	Per 31 Des 2025	Per 31 Des 2024
Terdiri dari:	Rp	Rp
b. Klasifikasi		
Jangka Waktu 12 Bulan	21.513.000.000	12.002.000.000
Jangka Waktu 6 Bulan	15.437.700.000	10.962.500.000
Jangka Waktu 1 Bulan	10.326.000.000	8.471.000.000
Jangka Waktu 3 Bulan	3.999.000.000	2.562.000.000
Jumlah	51.275.700.000	33.997.500.000
14. Simpanan Dari Bank Lain	Per 31 Des 2025	Per 31 Des 2024
Terdiri dari:	Rp	Rp
Tabungan:		
PT BPR Sarimadu Perseroda	525.094.899	270.229.130
PERUMDA BPR Indra Arta	209.296.692	140.689.575
PT. BPR Bank Jombang Perseroda	70.376.131	-
PD BPR Rokan Hilir	52.983.784	-
PT BPR Dana Amanah Perseroda	6.832.815	-
PT BPR Mitra Arta Mulia	176.260	176.260
PT BPR Dana Amanah	-	255.748.921
PT BPR Rokan Hilir Perseroda	-	120.278.443
Deposito *)	26.900.000.000	22.300.000.000
Jumlah Simpanan Dari Bank Lain	27.764.760.581	23.087.122.329
*) Rincian Deposito		
PT BPR Delta Artha Perseroda	2.000.000.000	2.000.000.000
PT BPR Jatim Perseroda	2.000.000.000	2.000.000.000
PT BPR Indra Candra	1.800.000.000	-
PT BPR Bank Bapas 69 Perseroda	1.500.000.000	1.500.000.000
PERUMDA BPR Bintang	1.000.000.000	2.000.000.000
PERUMDA BPR Bintang	1.000.000.000	-
PT BPR Subang Gemi Nastiti	1.000.000.000	-
PT BPR Bank Jombang Perseroda	1.000.000.000	2.000.000.000
PT. BPR Bank Jombang Perseroda	1.000.000.000	-
PT BPR Bank Sleman Perseroda	1.000.000.000	-
PT BPR Bank Sleman Perseroda	1.000.000.000	-
PT BPR Fianka Rezalina Fatma	700.000.000	-
PD BPR Rokan Hilir	700.000.000	-
PT BPR Sarimadu Perseroda	500.000.000	1.000.000.000
PT BPR Subang Gemi Nastiti	500.000.000	1.500.000.000
PT BPR Tapin Sejahtera Perseroda	500.000.000	1.000.000.000
PT BPR Tapin Sejahtera Perseroda	500.000.000	-
PT BPR Fianka Rezalina Fatma	500.000.000	-
PT BPR Fianka Rezalina Fatma	500.000.000	-
PD BPR Rokan Hilir	500.000.000	-
PT BPR Maroba Ite	500.000.000	-
PT BPR Maroba Ite	500.000.000	-
PT BPR Cempaka Wadah Sejahtera	500.000.000	-
PT BPR Dana Amanah Perseroda	500.000.000	-
PD BPR Rokan Hilir	400.000.000	-
PERUMDA BPR Indra Arta	350.000.000	1.000.000.000
PERUMDA BPR Indra Arta	350.000.000	-
PERUMDA BPR Indra Arta	300.000.000	-
PT BPR Duta Perdana	300.000.000	-
PT BPR Fianka Rezalina Fatma	300.000.000	-
PT BPR Putra Mahkota Mandiri	300.000.000	-
PT BPR Anugerah Bintang Sejahtera	250.000.000	-
PT BPR Anugerah Bintang Sejahtera	250.000.000	-
PT BPR Payung Negeri Bestari	250.000.000	500.000.000
PT BPR Payung Negeri Bestari	250.000.000	-
PT BPR Cempaka Wadah Sejahtera	250.000.000	-

PT BPR DAERAH ROKAN HULU (PERSERODA)
CATATAN ATAS LAPORAN KEUANGAN
untuk tahun yang berakhir 31 Desember 2025 dan 31 Desember 2024
(Disajikan dalam rupiah penuh, kecuali dinyatakan lain)

14. Simpanan Dari Bank Lain (Lanjutan)

Terdiri dari:

***) Rincian Deposito (Lanjutan)**

	Per 31 Des 2025	Per 31 Des 2024
	Rp	Rp
PT BPR Cempaka Wadah Sejahtera	250.000.000	-
PT BPR Dana Amanah Perseroda	250.000.000	-
PT BPR Dana Amanah Perseroda	250.000.000	-
PT BPR Anugerah Bintang Sejahtera	200.000.000	-
PT BPR Anugerah Bintang Sejahtera	200.000.000	-
PT BPR Duta Perdana	200.000.000	200.000.000
PD BPR Rokan Hilir	200.000.000	-
PD BPR Rokan Hilir	200.000.000	-
PT BPR Dana Amanah Perseroda	200.000.000	-
PT BPR Anugerah Bintang Sejahtera	100.000.000	1.000.000.000
PT BPR Dana Amanah Perseroda	100.000.000	-
PT BPR Rokan Hilir Perseroda	-	2.000.000.000
PERUMDA BPR Tuah Karimun	-	400.000.000
PT BPR Kotabaru Persero	-	1.000.000.000
PT BPR Daya Lumbang Asia	-	500.000.000
PT BPR Gemilang	-	700.000.000
PT BPR Karimun Sejahtera	-	1.000.000.000
PT BPR Surya Artha Utama Perseroda	-	1.000.000.000
Jumlah Rincian Deposito	26.900.000.000	22.300.000.000

15. Pinjaman Diterima

Terdiri dari:

	Per 31 Des 2025	Per 31 Des 2024
	Rp	Rp
Abp Pinjaman Diterima - Baki Debet	29.430.552.209	40.847.221.365
Abp Pinjaman Diterima - Provisi	(147.222.269)	(199.722.241)
Abp Pinjaman Diterima - Administrasi	(107.506.984)	(148.465.296)
Jumlah Pinjaman Diterima	29.175.822.956	40.499.033.828

Rincian ABP Pinjaman Diterima :

Nama	Baki Debit
BPR DELTA ARTHA SIDOARJO	4.124.999.898
BPR DELTA ARTHA SIDOARJO	4.950.000.000
BPR JATIM	9.527.430.544
BPR SURYA ARTHA UTAMA	4.908.395.423
BPR JOMBANG	2.474.999.250
BPR JOMBANG	1.649.999.056
BPR JOMBANG	1.539.998.785
Total	29.175.822.956

PT Bank Perekonomian Rakyat Delta Artha Perseroda

Berdasarkan Akta Notaris No.80 tanggal 18 Maret 2024 oleh notaris Siti Munawaroh, S.H., M.Kn. PT Bank Perekonomian Rakyat Delta Artha Perseroda memberikan fasilitas Pinjaman Lembaga Keuangan (PLK) dengan ketentuan sebagai berikut:

- Tujuan Kredit : modal kerja BPR
 Plafond Kredit : Rp 10.000.000.000
 Jangka Waktu : 36 bulan (18 Maret 2024 sd 18 Maret 2027)
 Bunga : 10,5% efektif
 Agunan : a. Fidusia atas piutang diikat sebesar 125% (seratus duapuluh lima persen) dari plafon pinjaman sebesar RP 12.500.000.000,- (duabelas miliar limaratus juta rupiah), dari masing-masing jenis kredit dengan syarat dan ketentuan sebagai berikut:
 1. Piutang yang dijaminkan kepada PT BPR DELTA ARTHA PERSERODA harus berupa kredit *end user* dengan Jaminan SK dan/atau bukti kepemilikan tanah. Jumlah jaminan sebesar 125% dari plafon kredit yang disetujui.

PT BPR DAERAH ROKAN HULU (PERSERODA)
CATATAN ATAS LAPORAN KEUANGAN
untuk tahun yang berakhir 31 Desember 2025 dan 31 Desember 2024
(Disajikan dalam rupiah penuh, kecuali dinyatakan lain)

- Agunan :
2. Memiliki tanggal jatuh tempo minimal 6 (enam) bulan dari tanggal pelaporan daftar jaminan piutang.
 3. Melakukan penggantian atas piutang yang dijaminakan apabila terdapat kondisi sebagai berikut:
 - a. Debitur meninggal dunia;
 - b. Kolektibilitasnya tidak lancar;
 - c. Fasilitas debitur telah lunas;
 4. Piutang yang dijaminakan diperbaharui dan diserahkan maksimal pada akhir bulan, saat terjadi perubahan data agunan
 5. Melakukan pembaharuan secara berkala atas piutang yang dijaminakan setiap periode (3 bulan) dari tanggal akad kredit.
- b. Nominatif piutang ditandatangani oleh Direksi, Alamat, NIK KTP, Plafon, OS, Tanggal Realisasi, Tanggal Jatuh Tempo, Agunan, Nilai Agunan, KOL, Sektor Ekonomi,
- c. Terdapat pernyataan bermaterai Rp 10.000,- (sepuluh ribu rupiah) dari Direksi PERUMDA BPR ROKAN HULU bahwa seluruh Debitur/end user yang tercantum dalam list adalah benar Debitur PERUMDA BPR ROKAN HULU dalam kondisi kolektibilitas lancar, tidak dalam sengketa dan tidak sedang dijaminakan kepada pihak lain.

Berdasarkan Akta Notaris No.108 tanggal 24 Desember 2025 oleh notaris Siti Munawaroh, S.H., M.Kn. PT Bank Perekonomian Rakyat Delta Artha Perseroda memberikan fasilitas Pinjaman Lembaga Keuangan (PLK) dengan ketentuan sebagai berikut:

- Tujuan Kredit : penyaluran kredit PPPK
- Plafond Kredit : Rp5.000.000.000
- Jangka Waktu : 36 bulan (24 Jan 2026 sd Des 2028)
- Bunga : 11% efektif
- Agunan :
- a. Fidusia atas piutang diikat sebesar 125% (seratus dua puluh lima persen) dari plafond pinjaman, dengan nilai pengikatan sebesar Rp. 6.250.000.000,- (enam miliar dua ratus lima puluh juta rupiah), dari masing-masing jenis kredit dengan syarat dan ketentuan sebagai berikut:
 1. Piutang yang dijaminakan kepada BANK harus berupa kredit end user jaminan SK PPPK dengan kolektibilitas 1 (Lancar).
 2. Memiliki tanggal jatuh tempo minimal 6 (enam) bulan dari tanggal pelaporan daftar jaminan piutang.
 3. Melakukan penggantian atas piutang yang dijaminakan apabila terdapat kondisi sebagai berikut:
 - a. Debitur bubar/dibubarkan;
 - b. Kolektibilitasnya Dalam Perhatian Khusus, Kurang Lancar, Diragukan, Macet;
 - c. Fasilitas Debitur telah lunas;
 4. Piutang yang dijaminakan diperbaharui dan diserahkan maksimal pada akhir bulan, saat terjadi perubahan data agunan.
 5. Melakukan pembaharuan secara berkala atas piutang yang dijaminakan setiap periode 3 (tiga) bulan dari tanggal akad kredit.
 - b. Cash Collateral 10% (sepuluh persen) dari plafon kredit berupa deposito di PT BPR DELTA ARTHA PERSERODA sebesar Rp 500.000.000,- (limaratus juta rupiah dengan bunga deposito 5% (lima persen) atas nama PERUMDA BPR ROKAN HULU dan diikat dengan gadai deposito.
 - c. Nominatif piutang di tandatangani oleh Direksi DEBITUR dengan format minimal memuat:
 - Nomor, Nomor PK, nama Debitur, Alamat, NIK KTP, Plafon, OS, Tanggal Realisasi, Tanggal Jatuh Tempo, Agunan, Nilai Agunan, KOL, Sektor Ekonomi.
 - d. Terdapat pernyataan bermaterai Rp 10.000,- (sepuluh ribu rupiah) dari Direksi PERUMDA BPR ROKAN HULU bahwa seluruh Debitur/end user yang tercantum dalam list adalah benar Debitur PERUMDA BPR ROKAN HULU dalam kondisi kolektibilitas lancar, tidak dalam sengketa dan tidak sedang dijaminakan kepada pihak lain.

Berdasarkan Akta Notaris No.01 tanggal 3 Mei 2024 oleh notaris Rosida, S.H., PT Bank BPR Jatim memberikan fasilitas Kredit dengan ketentuan sebagai berikut:

- Tujuan Kredit : tambahan modal kerja perusahaan
- Plafond Kredit : Rp 15.000.000.000

PT BPR DAERAH ROKAN HULU (PERSERODA)
CATATAN ATAS LAPORAN KEUANGAN
untuk tahun yang berakhir 31 Desember 2025 dan 31 Desember 2024
(Disajikan dalam rupiah penuh, kecuali dinyatakan lain)

Jangka Waktu	: 36 bulan (21 Nov 2024 sd 21 Nov 2027)
Bunga	: 10% efektif
Agunan	: Fiduciare Eigendom Overdracht/SKMHT/APHT yang dianggap cukup dan dapat diterima kepada Bank berupa: a. Piutang lancar dari "Peminjam" yang belum dijaminan di bank lain sebesar 120% dari plafon kredit; b. Kuasa mendebet rekening tabungan/deposito nomor 0013060771 terhadap dana yang dibiayai oleh fasilitas kredit ini sebagai angsuran hingga kredit dinyatakan lunas oleh Bank.

PT BANK PEREKONOMIAN RAKYAT SURYA ARTHA UTAMA PERSERODA

Berdasarkan Akta Notaris No.23 tanggal 24 Oktober 2024 oleh notaris Arieq Wijayanto, S.H., PT Bank PEREKONOMIAN RAKYAT SURYA ARTHA UTAMA PERSERODA memberikan fasilitas Kredit Pinjaman Lembaga Keuangan untuk Pembiayaan Debitur (End User) dengan ketentuan sebagai berikut:

Tujuan Kredit	: Pembiayaan Debitur (End User)
Plafond Kredit	: Rp7.000.000.000
Jangka Waktu	: 48 bulan (24 Okt 2024 sd 24 Okt 2028)
Bunga	: 12% efektif
Agunan	: a. Jaminan Utama: Kelayakan Usaha Operasional PERUMDA BPR ROKAN HULU b. Jaminan Tambahan: 1. Daftar nominatif jaminan asset replacement atas nama PERUMDA BPR ROKAN HULU sebagaimana berdasarkan Tabel Jaminan Tagihan Hutang PERUMDA BPR ROKAN HULU nomor 004/CESSIE_ROHUL/X/2024 Tanggal 23 Oktober 2024 sebesar Rp 9.269.386.832,-. 2. jaminan tersebut diikat fidusia sebesar Rp 8.750.000.000, yang merupakan bagian terpenting yang tidak dapat dipisahkan dengan akta ini

PT BPR JOMBANG PERSERODA

Berdasarkan Akta Notaris No.04 tanggal 09 Oktober 2023 oleh notaris hadi Soetopo, S.H., M.Kn. PT BPR Bank JOMBANG PERSERODA memberikan fasilitas Kredit Modal Kerja BPR dengan ketentuan sebagai berikut:

Tujuan Kredit	: Modal Kerja BPR
Plafond Kredit	: Rp 15.000.000.000
Jangka Waktu	: 36 bulan (09 Apr 2024 sd 09 Apr 2027)
Bunga	: 11% efektif
Agunan	: a. Daftar Tagihan Piutang atas nama PERUMDA BPR ROKAN HULU sebesar Rp 18.046.729.157, sebagaimana berdasarkan tabel Daftar Nominatif Agunan Cessie Piutang PERUMDA BPR BANK ROKAN HULU nomor 412/OPS/BRH/PST/X/2023, tanggal 04 Oktober 2023. Kelayakan Usaha Operasional PERUMDA BPR ROKAN HULU - Jaminan tersebut diikat fidusia sebesar Rp 18.000.000.000 yang merupakan bagian terpenting yang tidak dapat dipisahkan dengan akta.

16. Kewajiban Imbalan Pasca Kerja

Terdiri dari:

Kewajiban Imbalan Kerja - Pasca Kerja
Saldo Akhir

Per 31 Des 2025	Per 31 Des 2024
Rp	Rp
240.000.000	40.000.000
240.000.000	40.000.000

17. Kewajiban Lain-Lain

Terdiri dari:

Kewajiban Lain - Penurunan Nilai
Kewajiban Lain - Dana Kesejahteraan Pegawai
Kewajiban Lain - Dana CSR
Kewajiban Lain - Dana Pendidikan
Kewajiban Lain - Dana Pengembalian Bunga Chaneling
Kewajiban Lain - Dana Jasa Produksi Pegawai
Jumlah Kewajiban Lain-Lain

Per 31 Des 2025	Per 31 Des 2024
Rp	Rp
208.150.000	-
253.134.148	3.276.216
25.137.251	-
22.970.230	22.970.230
(374.041)	-
-	10.596.579
509.017.588	36.843.025

PT BPR DAERAH ROKAN HULU (PERSERODA)
CATATAN ATAS LAPORAN KEUANGAN
untuk tahun yang berakhir 31 Desember 2025 dan 31 Desember 2024
(Disajikan dalam rupiah penuh, kecuali dinyatakan lain)

18. Modal Disetor	Per 31 Des 2025	Per 31 Des 2024
Terdiri dari:	Rp	Rp
Modal Awal	10.000.000.000	10.000.000.000
Jumlah Modal Disetor	10.000.000.000	10.000.000.000

Berdasarkan akta No. 8 Tahun 2025 tentang Perusahaan Perseroan Daerah Rokan Hulu yang dibuat dihadapan notaris Muhammad Rayendra Permana SH.,M.Kn, notaris di Rokan Hulu tanggal 14 Oktober 2025 dan telah disahkan dalam lampiran Keputusan Menteri Hukum Republik Indonesia Nomor AHU-0089174.AH.01.01.Tahun 2025, modal Perseroda dalam pasal 4 adalah sebagai berikut :
 Modal Dasar Perseroda berjumlah Rp 50.000.000.000,- (Lima puluh milyar rupiah) terbagi atas 50.000 (lima puluh ribu) lembar saham, masing-masing saham bernilai Rp 1.000.000 (satu juta rupiah).

Dari modal dasar tersebut telah ditempatkan dan disetor 25% atau sejumlah 12.500 lembar saham dengan nilai nominal seluruhnya sebesar Rp 12.500.000.000,- (Dua belas milyar lima ratus juta rupiah).

Berdasarkan keterangan manajemen PT BPR Rokan Hulu (Perseroda), modal sebesar Rp 2.500.000.000 sampai dengan tanggal 31 Desember 2025 belum disetor oleh Pemerintah Daerah.

19. Saldo Laba	Per 31 Des 2025	Per 31 Des 2024
Terdiri dari:	Rp	Rp
Cadangan Umum	184.044.151	22.253.312
Cadangan Tujuan	1.277.369.803	1.115.578.965
Laba Ditahan	1.617.908.384	797.251.244
Alokasi Laba Ditahan :		
- Cadangan	(323.581.677)	-
- Dividen	(889.849.611)	-
- CSR	(48.537.252)	-
- Tantiem	(64.716.335)	-
- Dana Kesejahteraan	(161.790.838)	-
- Jasa Produksi	(129.432.671)	-
Koreksi saldo laba (penerapan SAK EP)	2.183.535.267	-
Koreksi saldo laba pencatatan saldo awal akumulasi penyusutan aset tetap	17.821.226	-
Laba Tahun Berjalan	5.409.364.295	820.657.140
Jumlah Saldo Laba	9.072.134.742	2.755.740.661

20. Pendapatan Bunga	Per 31 Des 2025	Per 31 Des 2024
Terdiri dari:	Rp	Rp
Kredit Yang Diberikan	32.182.050.774	17.409.504.962
Bunga dari bank lain		
- Deposito Berjangka	188.209.788	398.127.347
- Jasa Giro	101.089.700	103.798.116
- Jasa Tabungan	82.334.546	52.401.721
Provisi dan administrasi	3.307.053.855	3.101.980.767
Jumlah Pendapatan Bunga	35.860.738.663	21.065.812.913

21. Beban Bunga	Per 31 Des 2025	Per 31 Des 2024
Terdiri dari:	Rp	Rp
Pihak Ketiga Bukan Bank		
Deposito Berjangka Masyarakat	2.466.254.791	1.879.201.256
Tabungan Masyarakat	822.694.097	543.196.102
Premi Penjamin Simpanan (LPS)	297.159.250	209.327.222
Hadiah Deposito	118.827.900	12.805.000
Beban Bunga - Lainnya	38.271.177	9.255.045
Beban Notaris Pinjaman Diterima	6.800.000	33.300.000
Biaya Transaksi ABP Pinjaman	100.000	-
Beban Transaksi Kepada Bank Lain	13.700	45.300

PT BPR DAERAH ROKAN HULU (PERSERODA)
CATATAN ATAS LAPORAN KEUANGAN
untuk tahun yang berakhir 31 Desember 2025 dan 31 Desember 2024
(Disajikan dalam rupiah penuh, kecuali dinyatakan lain)

21. Beban Bunga (Lanjutan)	Per 31 Des 2025	Per 31 Des 2024
Terdiri dari:	Rp	Rp
Bank Lain		
Antar Bank Pasiva Pinjaman Diterima	3.606.238.264	2.626.233.596
Bunga Deposito dari Bank Lain	1.613.932.762	1.172.832.391
Bunga Tabungan dari Bank Lain	23.076.632	11.146.039
Provisi dan Administrasi		
Biaya Provisi Abp Pinjaman	76.111.084	46.944.426
Biaya Administrasi ABP Pinjaman	67.347.200	44.537.605
Jumlah Beban Bunga	9.136.826.857	6.588.823.982
22. Pendapatan Operasional Lainnya	Per 31 Des 2025	Per 31 Des 2024
Terdiri dari:	Rp	Rp
Pemulihan PPAP Kredit	17.412.511.562	9.660.435.198
Pokok Pinjam Hapus Buku	134.922.159	47.718.853
Pend. Bunga Channeling	106.252.500	-
Administrasi Tabungan	66.812.621	1.677.653
Fee Asuransi	38.356.977	162.096.861
Pend. Fee Kredit	25.000.000	-
Fee Transaksi BRI	10.459.229	7.230.275
Denda Kredit	8.990.458	8.193.134
Pend. Amortisasi Kerugian Restrukturisasi	8.352.620	-
Fee Transaksi MIB	5.194.075	6.874.364
Denda Adendum Jaminan	3.476.000	7.516.666
Bunga Pinjaman Hapus Buku	2.851.929	104.860
Tutup Rekening Tabungan	315.000	315.000
Pendapatan Fee Transaksi Bsi Syariah	296.329	-
Pend. Operasional Lainnya	118.500	-
Transaksi Lainnya	107.100	20.000
Denda pinalti Deposito	-	500.000
Amortisasi Restrukturisasi Kredit	-	52.711.315
Pengiriman Uang	-	13.500
Jumlah Pendapatan Operasional Lainnya	17.824.017.059	9.955.407.679
23. Beban Penyisihan Kerugian/Penyusutan	Per 31 Des 2025	Per 31 Des 2024
Terdiri dari:	Rp	Rp
Beban Penyisihan Kerugian		
Biaya Penghapusan AP Kredit	18.050.548.573	11.460.682.786
Biaya Penghapusan AP ABA	-	-
Beban Penyusutan Aset Tetap		
Elektornik, Meubeler dan Komputer	303.769.319	231.266.654
Aset Tak Berwujud Aplikasi Baru	33.124.989	33.124.992
Mesin-mesin	22.619.750	-
Kendaraan	-	35.353.124
Meubeler Rumah Dinas	-	22.222.447
Jumlah Beban Penyisihan Kerugian/Penyusutan	18.410.062.631	11.782.650.003
24. Beban Pemasaran	Per 31 Des 2025	Per 31 Des 2024
Terdiri dari:	Rp	Rp
Promosi Lainnya	504.616.270	396.867.182
Pemasaran Lainnya	563.750.000	-
Sponsorship Kegiatan Promosi	27.450.000	53.460.000
Media Promosi Cetak	16.448.000	19.531.050
Hadiah	119.450.000	4.970.000
Pengadaan Kalender/Agenda	-	32.500.000
Insentif Deposito dan Tabungan	-	2.000.000
Jumlah Beban Pemasaran	1.231.714.270	509.328.232

PT BPR DAERAH ROKAN HULU (PERSERODA)
CATATAN ATAS LAPORAN KEUANGAN
untuk tahun yang berakhir 31 Desember 2025 dan 31 Desember 2024
(Disajikan dalam rupiah penuh, kecuali dinyatakan lain)

25. Beban Administrasi dan Umum	Per 31 Des 2025	Per 31 Des 2024
Terdiri dari:	Rp	Rp
Beban Gaji & Upah Karyawan		
Beban Honorarium Karyawan Kontrak	1.306.994.994	1.183.711.698
Beban Gaji Pokok Karyawan	849.302.600	834.704.900
Beban Tunjangan Kemahalan Karyawan	846.124.184	832.120.618
Beban Tunjangan Bonus Tahunan karyawan	763.360.097	349.545
Beban Tunjangan THR Karyawan	563.801.417	482.460.171
Beban Tunjangan PPh 21 karyawan	477.641.140	140.717.547
Beban Tunjangan Jabatan Karyawan	409.450.000	337.600.000
Beban Tunjangan Kinerja karyawan	338.846.376	284.519.421
Beban Tunjangan Bonus Pencapaian Laba Karyawan	294.014.700	79.652.612
Beban Tunjangan Cuti Karyawan	250.390.090	211.724.901
Biaya Tunjangan THR Honoror	244.021.311	191.936.583
Beban Tunjangan Pangan Karyawan	161.100.000	161.100.000
Beban Tunjangan Sewa Rumah Karyawan	155.750.000	155.900.000
Beban Tunjangan Bonus Pencapaian Laba Honoror	147.734.226	33.417.076
Beban Tunjangan Kinerja Honoror	144.019.129	127.451.524
Beban Tunjangan Keluarga Karyawan	131.703.090	129.312.425
Beban Tunjangan Transportasi	106.550.000	105.100.000
Beban Tunjangan BPJS Kesehatan	53.326.750	49.209.868
Beban Tunjangan Ops Kepala kantor	48.000.000	44.000.000
Beban Tunjangan Kasir	21.200.000	18.800.000
Beban Tunjangan BPJS Tenaga Karyawan	9.741.843	7.276.841
Beban Gaji & Upah Direksi dan Pengawas		
Beban Tunjangan PPh 21 Direksi	489.284.717	262.008.882
Beban Tunjangan Bonus Tahunan Direksi	428.874.149	34.910.564
Tunjangan Bonus Tahunan Honoror	362.106.345	-
Beban THR Direksi	356.691.994	204.316.161
Bonus Kinerja Akhir Tahun Direksi	356.626.578	-
Beban Gaji Pokok Direksi	300.961.200	300.961.200
Beban Tunjangan Jabatan Direksi	300.961.200	300.961.200
Beban BPJS Kemahalan Direksi	300.961.200	300.961.200
Bonus Kinerja Akhir Tahun Karyawan	294.041.168	-
Beban Honor Dewan Pengawas	229.069.385	376.064.321
Beban Cuti Direksi	167.244.857	97.773.865
Beban Tunjangan Kinerja Direksi	153.845.118	104.857.597
Bonus Kinerja Akhir Tahun Honoror	149.736.868	-
Tunjangan Gaji Ke 13 Karyawan	120.931.467	-
Tunjangan Bonus Pencapaian Laba Direksi	118.800.702	-
Tunjangan Gaji Ke 13 Direksi	100.699.300	-
Beban Tunjangan Bonus Tahunan Dewan Pengawas	94.971.470	14.916.444
Beban THR Dewan Pengawas	61.732.562	80.375.247
Bonus Kinerja Akhir Tahun Dewan Pengawa	61.708.974	-
Tunjangan Gaji 13 Honoror	58.104.096	-
Beban Tunjangan PPh 21 Dewan Pengawas	54.252.471	37.140.713
Beban Tunjangan Keluarga Direksi	53.995.980	53.995.980
Tunjangan Bonus Pencapaian Laba Dewan Pengawas	20.560.078	-
Beban Tunjangan Perumahan Direksi	20.400.000	20.400.000
Tunjangan Gaji Ke 13 Dewan Pengawas	17.690.660	-
Beban Tunjangan Pangan Direksi	16.935.063	14.400.000
Beban Tenaga Kerja Lainnya	1.636.848.304	485.949.344
Beban Penelitian dan Pengembangan		
Beban Pembukaan kantor Kas	130.000.000	93.924.400
Beban Penelitian dan Pengembangan	-	62.212.000
Beban Barang dan Jasa		
Beban Perjalanan Dinas Direksi	448.267.696	355.351.966
Beban Ops Lapangan Marketing Dana	201.637.982	86.108.965
Beban Perjalanan Dinas karyawan	184.441.276	96.032.573
Beban Jasa Pihak Keamanan	180.000.000	153.600.000
Beban Pemakaian Bahan Bakar	171.412.068	170.210.255

PT BPR DAERAH ROKAN HULU (PERSERODA)
CATATAN ATAS LAPORAN KEUANGAN
untuk tahun yang berakhir 31 Desember 2025 dan 31 Desember 2024
(Disajikan dalam rupiah penuh, kecuali dinyatakan lain)

25. Beban Administrasi dan Umum (Lanjutan)	Per 31 Des 2025	Per 31 Des 2024
	Rp	Rp
Terdiri dari:		
Beban Barang dan Jasa (Lanjutan)		
Beban Barang Cetak	138.821.500	66.681.450
Beban Fasilitas Pengganti Sewa Kendaraan	128.000.000	80.000.000
Beban Listrik Kantor BPR	108.369.182	120.971.252
Beban Perjalanan Dinas Kabag, PE, Kakan Dan kasi	72.051.448	9.642.000
Beban Hidangan Sehari-hari	65.963.315	52.924.767
Beban Keperluan Kantor Lainnya	64.093.428	53.620.541
Komputer - Upgrade Aplikasi Cbs	60.000.000	-
Beban Penagihan Kredit	57.972.940	73.381.519
Beban Ops Lapangan Pemasaran Kredit	52.025.000	40.610.000
Beban Layanan Koneksitas	24.563.876	18.337.838
Beban ATK	23.571.380	28.689.330
Beban Operasional Komputer Lainnya	22.286.800	18.501.864
Beban Pihak III Fee Penghimpunan Dana	21.535.830	14.987.500
Beban Telepon	21.435.438	18.034.065
Beban Rapat Kerja dan RUPS	93.857.710	34.273.410
Jasa Pihak Iii Lainnya	20.085.500	-
Beban Kertas Komputer	19.780.000	28.507.000
Beban Jasa Akuntan Publik	18.657.658	58.685.543
Beban Listrik rumah Direksi	16.375.000	16.386.960
Beban Benda Pos, Materai, Prangko	14.836.000	10.793.000
Beban telepon Seluler Direksi	10.891.000	11.402.500
Beban reproduksi Fotocopy	9.913.800	9.213.500
Beban ekspedisi	8.321.190	5.366.239
Beban Perjalanan Dinas Pimpanan Cabang	8.218.000	-
Beban Pita dan Tinta Printer	6.935.000	4.914.800
Biaya Pindah Tugas	4.100.000	-
Beban Olahraga	4.065.000	8.251.000
Beban Bilyet Deposito	785.000	925.000
Beban Perjalanan Dinas Dewan Pengawas	520.000	-
Beban Saluran TV	250.000	1.340.000
Beban Service Komputer dan Printer	50.000	-
Beban Air (PAM) Rumah Direksi	31.500	56.500
Beban Perjalanan Dinas Kepala Seksi	-	-
Beban Ops Lapangan Remedial Kredit	-	-
Beban Pemeliharaan dan Perbaikan		
Beban Pemeliharaan IT	178.609.076	121.087.581
Beban Pemeliharaan Kendaraan	49.314.096	63.062.845
Beban Pemeliharaan Meubelair	15.073.615	17.286.500
Beban Pemeliharaan Bangunan	13.854.000	-
Beban Pemeliharaan Komputer dan Printer	1.970.000	-
Beban Pemeliharaan Rumah Dinas	500.000	11.015.000
Beban Pemeliharaan Mesin-mesin	250.000	153.180
Beban Pemeliharaan dan Perbaikan Lainnya	-	-
Beban Sewa		
Beban Sewa Gedung Kantor	209.006.679	174.684.468
Beban Sewa Aplikasi Digi Transaksi	50.000.000	25.000.000
Beban Sewa Kendaraan	2.500.000	2.400.000
Pendidikan dan Pelatihan		
Beban pendidikan eksternal	378.810.267	446.366.524
Beban pendidikan internal	-	-
Premi Asuransi		
Premi Asuransi Cash in Safe	9.660.000	4.365.022
Premi Asuransi Aset Tetap Kendaraan	5.229.670	6.041.653
Premi Asuransi Aktiva Tetap	1.021.200	936.664
Premi Asuransi BPJS Ketenagakerjaan	184.796	740.020
Premi Asuransi BPJS Kesehatan	-	(27.508)
Beban Pajak Selain PPh		
Beban Pajak Kendaraan	11.221.455	10.720.447
Jumlah Beban Administrasi dan Umum	16.992.434.224	10.788.828.581

PT BPR DAERAH ROKAN HULU (PERSERODA)
CATATAN ATAS LAPORAN KEUANGAN
untuk tahun yang berakhir 31 Desember 2025 dan 31 Desember 2024
(Disajikan dalam rupiah penuh, kecuali dinyatakan lain)

26. Beban Operasional Lainnya	Per 31 Des 2025	Per 31 Des 2024
Terdiri dari:	Rp	Rp
Biaya CSR	214.525.000	63.417.900
Beban iuran OJK	109.300.328	72.766.227
Beban Perekrutan Pengurus/Karyawan	44.902.000	2.300.000
Beban Adm Bank	39.747.516	37.180.231
Beban Oprasional Lainnya	118.266.096	25.624.000
Biaya Adm Virtual Account Permata Syariah	6.112.000	2.858.000
Beban Jamuan Tamu	5.325.200	21.055.000
Beban Dana Representasi	-	50.000.000
Cadangan Kerugian Penurunan Nilai	208.150.000	-
Jumlah Beban Operasional Lainnya	746.328.140	275.201.358

27. Pendapatan dan Beban Non Operasional	Per 31 Des 2025	Per 31 Des 2024
Terdiri dari:	Rp	Rp
Pendapatan Non Operasional	45.853.733	39.730.665
PNO Denda Kehadiran Pegawai	45.853.733	37.726.865
PNO Fee Asuransi	-	2.003.800
Beban Non Operasional	241.686.049	66.780.540
Beban iuran Perbamida	12.000.000	12.000.000
Beban iuran Perbarindo	12.000.018	15.000.000

27. Pendapatan dan Beban Non Operasional (Lanjutan)	Per 31 Des 2025	Per 31 Des 2024
Terdiri dari:	Rp	Rp
Beban Non Operasional (Lanjutan)		
Beban HUT RI	-	913.000
Beban HUT BPR	76.538.500	10.373.800
Beban Denda Pelaporan	2.100.000	2.460.000
Beban Denda Pajak	-	-
BNO Lainnya	40.512.000	26.033.740
Beban Sumbangan Hari Besar Nasional Dan Keagamaan	21.000.000	-
Beban Ketetapan Pajak Kurang Bayar	24.357.031	-
Beban Dharma Wanita Bpr Rokan Hulu	1.002.500	-
Biaya Non Operasional Lainnya	52.176.000	-
Jumlah Pendapatan dan Beban Non Operasional	(195.832.316)	(27.049.875)

28. Komitmen dan Kontinjensi	Per 31 Des 2025	Per 31 Des 2024
Terdiri dari:	Rp	Rp
KOMITMEN :		
- Fasilitas pinjaman yang diterima dan belum ditarik		
- Fasilitas kredit kepada nasabah yang belum ditarik		
KONTIJENSI :		
Pendapatan bunga dalam penyelesaian :		
- Bunga Kredit yang diberikan	3.475.761.806	2.071.443.605
Aktiva Produktif hapus buku :		
- Kredit yang diberikan	1.105.786.198	1.240.708.357
- Pendapatan bunga atas kredit yang dihapus buku	936.560.587	1.011.155.731
Lain-lain yang bersifat administratif		
Jumlah Komitmen dan Kontinjensi	5.518.108.591	4.323.307.693

29. Penyelesaian Penyusunan Laporan Keuangan

Manajemen bank bertanggung jawab atas penyajian dan pengungkapan laporan keuangan terlampir yang di selesaikan pada tanggal (29 April 2026)

ANALISA LAPORAN KEUANGAN
PT BPR DAERAH ROKAN HULU (PERSERODA)
Untuk Periode Yang Berakhir 31 Desember 2025 dan 2024

Uralan	Tahun buku 2025	Tahun buku 2024	KENAIKAN / PENURUNAN	Rasio
- Total Asset	193.080.595.875	179.880.205.132	13.194.390.743	7,33%
- Penempatan PBL	20.407.074.859	25.756.070.417	- 5.348.995.558	-20,77%
- Aset lain-lain	3.901.447.781	2.152.034.269	1.749.413.512	81,29%
- Penghimpunan Dana				
- Tabungan	61.274.029.547	68.208.607.561	- 6.934.578.014	-10,17%
- Deposito	51.275.700.000	33.997.500.000	17.278.200.000	50,82%
- Kredit Yang Diberikan	170.800.749.575	155.915.283.907	14.885.465.668	9,55%
- Modal Disetor	10.000.000.000	10.000.000.000	-	0,00%
- Pendapatan Operasional	53.684.755.722	31.021.220.592	22.663.535.130	73,06%
- Biaya Operasional	46.517.366.122	29.944.832.156	16.572.533.966	55,34%
- Laba sebelum pajak	6.971.557.284	1.049.338.561	5.922.218.723	564,38%

RINGKASAN RASIO KEUANGAN

Untuk Periode Yang Berakhir 31 Desember 2024

Rentabilitas :

1. Return On Asset (ROA)
2. Rasio BOPO
3. Net Interest Margin (NIM)

3,49%	Peringkat 1 - Sangat Baik
86,65%	Peringkat 2 - Baik
13,61%	Peringkat 1 - Sangat Baik

Permodalan

1. Rasio KPMM
2. Rasio Modal Inti Terhadap Aset Produktif Bermasalah Netto (MIAPB)

16,82%	Peringkat 1 - Sangat Baik
76,52%	Peringkat 5 - Tidak Baik

Penilaian Lainnya

1. Cash Rasio
2. NPL Bruto
3. KAP
4. LDR

14,03%	Sehat
14,85%	Tidak Sehat
9,86%	Sehat
151,76%	Tidak Sehat

**AKTIVA TERTIMBANG MENURUT RESIKO (ATMR) & BMPK
PT BPR DAERAH ROKAN HULU (PERSERODA)
PER 31 DESEMBER 2025**

AKTIVA TERTIMBANG MENURUT RESIKO (ATMR)				
	Nominal Rp	CKPN Rp	Bobot %	ATMR Rp
I. AKTIVA NERACA				
1 Kas	5.562.176.000	-	0%	-
2 Surat berharga yang diterbitkan Bank Indonesia	-	-	0%	-
3 Surat berharga yang diterbitkan Pemerintah	-	-	0%	-
4 Surat berharga yang diterbitkan Pemerintah Daerah	-	-	-	-
a. Peringkat AAA sd AA	-	-	20%	-
b. Peringkat A+ sd A-	-	-	50%	-
c. Peringkat BBB+ sd BBB-	-	-	50%	-
d. Peringkat BB+ sd BB-	-	-	100%	-
e. Peringkat kurang dari B-	-	-	150%	-
f. Tanpa peringkat	-	-	50%	-
5 KYD agunan tunai sesuai POJK KA BPR, sebesar nilai terendah antara agunan dan baki debit.	-	-	0%	-
6 AYDA melampaui 1 tahun sejak pengambilalihan	-	-	0%	-
7 Properti Terbengkalai melampaui 1 tahun sejak pengambilalihan	-	-	0%	-
8 KYD agunan emas perhiasan	-	-	15%	-
9 Penempatan pada bank lain dalam bentuk giro, tabungan, deposito dan tagihan lain	20.404.903.060	39.289.658	20%	4.073.122.680
10 Kredit atau bagian kredit yang dijamin oleh bank lain atau pemerintah daerah	-	-	20%	-
a. Kredit kepada bank lain	-	-	20%	-
b. Kredit kepada pemerintah daerah	-	-	20%	-
c. Bagian kredit yang dijamin oleh bank lain	-	-	20%	-
d. Bagian kredit yang dijamin oleh pemerintah daerah	-	-	20%	-
11 Bagian dari kredit yang dijamin oleh BUMN/BUMD penjamin kredit	-	-	20%	-
12 Kredit agunan tanah bangunan memiliki sertifikat yang dibebani hak tanggungan/fidusia	1.410.949.329	820.746.923	30%	177.060.722
13 Kredit kepada BUMN/BUMD	276.234.645	20.297.360	50%	127.968.643
14 Bagian kredit yang dijamin BUMN/BUMD penjamin kredit tidak memenuhi syarat 20%	-	-	50%	-
15 Bagian kredit yang dijamin asuransi kredit oleh perusahaan asuransi swasta	120.654.411.221	356.145.182	50%	60.149.133.020
16 Kredit kepada pegawai pensiunan	20.382.130.102	6.029.961	50%	10.188.050.071
17 Kredit agunan tanah bangunan memiliki sertifikat yang tidak dibebani hak tanggungan/fidusia	2.511.366.391	18.797.274	50%	1.246.284.559
18 Kredit kepada UMKM	11.379.528.013	273.032.520	70%	7.774.546.845
19 Kredit agunan kendaraan bermotor,kapal,perahu,mesin pengikatan hipotek/fidusia	-	-	70%	-
20 Penyertaan modal	-	-	100%	-
21 Tagihan atau kredit lain yang tidak memenuhi kriteria bobot resiko diatas	2.943.738.758	69.324.236	100%	2.874.414.522
22 Tagihan atau kredit yang telah jatuh tempo atau dengan kualitas macet	-	-	-	-
a. Tagihan atau kredit yang telah jatuh tempo	5.037.583.749	1.089.833.308	100%	3.947.750.441
b. Tagihan atau kredit dengan kualitas macet	6.204.807.365	1.580.300.742	100%	4.624.506.623
23 Aset tetap, inventans dan aset tidak berwujud	1.070.103.837	-	100%	1.070.103.837
24 AYDA yang belum melampaui 1 tahun sejak pengambilalihan	-	-	100%	-
25 Properti Terbengkalai yang belum melampaui 1 tahun sejak pengambilalihan	-	-	100%	-
26 Aset lain, selain angka 1 sd 25	5.303.569.781	-	100%	5.303.569.781
II. JUMLAH ATMR				101.556.511.742
III. JUMLAH MODAL				17.081.727.332
IV. Capital Adequacy Ratio (CAR)				
CAR	=	$\frac{\text{Jumlah Modal}}{\text{Jumlah ATMR}}$	X 100%	
Ratio	=	$\frac{17.081.727.332}{101.556.511.742}$	X 100%	= 16,82%
TKS	=	Sehat		
V. BMPK				
Pihak tdk terkait Bank	=	17.081.727.332	X 20%	Rp3.416.345.466
Pihak terkait Bank	=	17.081.727.332	X 10%	Rp1.708.172.733
Ketentuan Bank Indonesia				
8,00% keatas	=	Sehat		
< 8,00% s/d 7,90 %	=	Kurang Sehat		
< 7,90%	=	Tidak Sehat		

**KEBUTUHAN MODAL MINIMUM (CAR) KOSOLIDASI
PT BPR DAERAH ROKAN HULU (PERSERODA)
PER 31 DESEMBER 2025**

KETERANGAN	JUMLAH SETIAP KOMPONEN	JUMLAH
MODAL		
I. MODAL INTI		
1.1 Modal disetor	10.000.000.000	10.000.000.000
1.2 Agio	-	-
1.3 Disagio -/-	-	-
1.4 Modal sumbangan	-	-
1.5 Dana setoran modal	-	-
1.6 Cadangan umum	184.044.150	184.044.151
1.7 Cadangan tujuan	1.277.369.803	1.277.369.803
1.8 Laba (Rugi) Tahun - Tahun Lalu	728.058.773	2.183.535.267
1.9 Laba (Rugi) Tahun Berjalan	5.409.364.295	5.409.364.295
1.10 Rugi tahun-tahun lalu -/-	-	-
1.11 Laba tahun berjalan setelah dikurangi kekurangan PPAP (max 50% setelah dikurangi taksiran hutang PPh)	5.409.364.295	2.704.682.148
1.12 AYDA berupa tanah dan bangunan 1 s.d 3 tahun.	-	-
1.13 Rugi tahun berjalan -/-	-	-
1.14 Subtotal		16.349.631.369
1.15 Goodwill -/-		-
1.16 Jumlah Modal Inti		16.349.631.369
II. MODAL PELENGKAP		
2.1 Komponen Modal yang memenuhi persyaratan tertentu :		
a. Modal Pinjaman	-	-
b. Pinjaman Subordinasi (Maximum 50% dari Modal Inti)	-	-
2.2 Cadangan Revaluasi Aktiva Tetap	-	-
2.3 Penyisihan Penghapusan Aktiva Produktif Umum (Maximum 1,25 % dari ATMR)	732.095.963	732.095.963
2.6 Jumlah Modal Pelengkap (Maximim 100 % dari Modal Inti)	-	732.095.963
III. JUMLAH MODAL		17.081.727.332
MODAL MINIMUM (12% * ATMR)		
MODAL INTI MINIMUM (8% * ATMR)		
JUMLAH KELEBIHAN (KEKURANGAN) MODAL		
RASIO KPMM (CAR) = $\frac{\text{JUMLAH MODAL}}{\text{ATMR}} \times 100\%$	17.081.727.332 / 101.556.511.742	16,82%

TKS =

Peringkat 1 - Sangat Baik

Berdasarkan SEOJK No. 11/SEOJK.03/2022 Tentang Penilaian Tingkat Kesehatan BPR dan BPRS.

>= 15,00 %	=	Peringkat 1 - Sangat Baik
> 13,00 % s/d 15,00 %	=	Peringkat 2 - Baik
> 12,00 % s/d 13,00 %	=	Peringkat 3 - Cukup Baik
> 8,00 % s/d 12,00 %	=	Peringkat 4 - Kurang Baik
> 8,00 % ke bawah	=	Peringkat 5 - Tidak Baik

RETURN ON ASSETS (ROA)
PT BPR DAERAH ROKAN HULU (PERSERODA)
PER 31 DESEMBER 2025

RETURN ON ASSET

1. Jumlah laba sebelum pajak *)	Rp6.971.557.284,25
2. Rata - Rata volume usaha **)	Rp199.580.904.371,25
3. Laba % Assets (ROA)	3,49%

*) Jumlah laba sebelum pajak dalam 12 bulan terakhir

**) Rata - rata volume usaha dalam 12 bulan terakhir

Berdasarkan SEOJK No. 11/SEOJK.03/2022 Tentang Penilaian Tingkat Kesehatan BPR dan BPRS.

>= 2,00%	=	Peringkat 1 - Sangat Baik
> 1,50% s/d 2,00%	=	Peringkat 2 - Baik
> 1,00% s/d 1,50%	=	Peringkat 3 - Cukup Baik
> 0,50% s/d 1,00%	=	Peringkat 4 - Kurang Baik
< 0,50%	=	Peringkat 5 - Tidak Baik

TKS = Peringkat 1 - Sangat Baik

TKS = Sehat

Ketentuan Bank Indonesia

1,215%	keatas	=	Sehat
0,990% s/d 1,215%		=	Cukup Sehat
0,765% s/d 0,990%		=	Kurang Sehat
0,000% s/d 0,765%		=	Tidak Sehat

Total Aset 2025	RATA-RATA VOLUME USAHA
Januari	177.078.736.853
Februari	175.928.217.204
Maret	212.771.209.257
April	201.942.215.199
Mei	201.307.450.163
Juni	199.134.809.732
Juli	208.343.025.887
Agustus	209.564.337.301
September	214.822.479.904
Oktober	201.020.688.479
November	198.622.658.190
Desember	194.435.024.286
TOTAL	2.394.970.852.455
RATA-RATA	199.580.904.371

**BIAYA OPERASIONAL TERHADAP PENDAPATAN OPERASIONAL
PT BPR DAERAH ROKAN HULU (PERSERODA)
PER 31 DESEMBER 2025**

RASIO BOPO (EFISIENSI)	
1. Biaya Operasional *)	Rp 46.517.366.122
2. Pendapatan Operasional **)	Rp 53.684.755.722

3. **Rasio BOPO (Efisiensi)** 87%
(% Biaya Operasional terhadap Pendapatan Operasional)

$$\text{TKS} = \boxed{\text{Peringkat 2 - Baik}}$$

Berdasarkan SEOJK No. 11/SEOJK.03/2022 Tentang Penilaian Tingkat Kesehatan BPR dan BPRS.

<=	85,00%	=	Peringkat 1 - Sangat Baik
>	85,00% s/d 90,00%	=	Peringkat 2 - Baik
>	90,00% s/d 95,00%	=	Peringkat 3 - Cukup Baik
>	95,00% s/d 100,00%	=	Peringkat 4 - Kurang Baik
>	100,00% ke atas	=	Peringkat 5 - Tidak Baik

*) Jumlah Biaya Operasional dalam 12 bulan terakhir

***) Jumlah Pendapatan Operasional dalam 12 bulan terakhir

Ketentuan Bank Indonesia		TKS	=	Sehat
<=	93,52%			
>	93,52% s/d 94,72%			Cukup Sehat
>	94,72% s/d 95,92%			Kurang Sehat
>	95,92% keatas			Tidak Sehat

RASIO PENDAPATAN BUNGA BERSIH TERHADAP RATA - RATA TOTAL ASET PRODUKTIF
NET INTEREST MARGIN (NIM)
PT BPR DAERAH ROKAN HULU (PERSERODA)
UNTUK PERIODE YANG BERAKHIR 31 DESEMBER 2025

RASIO NIM			
1. Pendapatan Bunga Bersih *)	Rp	26.723.911.806	
2. Rata - Rata Total Aset Produktif **)	Rp	196.320.499.992	
3. Rasio NIM (% Pendapatan Bunga Bersih Terhadap Rata - Rata Total Aset Produktif)		13,61%	
	TKS	=	Peringkat 1 - Sangat Baik

*) Jumlah pendapatan bunga yang disetahunkan dikurangi dengan beban bunga yang disetahunkan
 **) Hasil penjumlahan keseluruhan total aset produktif posisi bulan pertama awal tahun sampai dengan posisi bulan laporan dibagi dengan jumlah laporan.

Berdasarkan SEOJK No. 11/SEOJK.03/2022 Tentang Penilaian Tingkat Kesehatan BPR dan BPRS.

- >= 10,00% = Peringkat 1 - Sangat Baik
- > 8,00% s/d 10,00% = Peringkat 2 - Baik
- > 6,00% s/d 8,00% = Peringkat 3 - Cukup Baik
- > 4,00% s/d 6,00% = Peringkat 4 - Kurang Baik
- < 4,00% ke bawah = Peringkat 5 - Tidak Baik

TAHUN 2025	ASET PRODUKTIF
Januari	172.338.188.617
Februari	174.904.800.744
Maret	209.168.702.406
April	200.935.810.954
Mei	200.608.316.781
Juni	198.110.223.856
Juli	200.824.832.032
Agustus	198.477.906.814
September	213.000.498.814
Oktober	198.655.899.997
November	197.615.166.256
Desember	191.205.652.635
Jumlah	2.355.845.999.906
Rata - rata	196.320.499.992

**RASIO MODAL INTI TERHADAP ASET PRODUKTIF BERMASALAH NETO (MIAPB)
PT BPR DAERAH ROKAN HULU (PERSERODA)
UNTUK PERIODE YANG BERAKHIR 31 DESEMBER 2025**

RASIO MIAPB	
1. Modal Inti *)	Rp 16.349.631.369
2. Aset Produktif Bermasalah Neto **)	Rp 21.365.622.448
3. Rasio MIAPB (% Rasio modal inti terhadap aset produktif bermasalah neto)	76,52%

TKS = Peringkat 5 - Tidak Baik

*) Modal inti mengacu pada Peraturan Otoritas Jasa Keuangan mengenai kewajiban penyediaan modal minimum dan pemenuhan modal inti minimum BPR.

**) Aset produktif bermasalah (neto) adalah aset produktif yang memiliki kualitas kurang lancar, diragukan, dan macet setelah dikurangi dengan penyisihan penghapusan aset produktif.

Berdasarkan SEOJK No. 11/SEOJK.03/2022 Tentang Penilaian Tingkat Kesehatan BPR dan BPRS.

>= 200,00%	= Peringkat 1 - Sangat Baik
> 180,00% s/d 200,00%	= Peringkat 2 - Baik
> 150,00% s/d 180,00%	= Peringkat 3 - Cukup Baik
> 120,00% s/d 150,00%	= Peringkat 4 - Kurang Baik
< 120,00% ke bawah	= Peringkat 5 - Tidak Baik

CASH RATIO
PT BPR DAERAH ROKAN HULU (PERSERODA)
PER 31 DESEMBER 2025

1. ALAT LIKUID		Rp 19.969.250.859
a. Kas	Rp 5.562.178.000	
b. Giro	Rp 7.997.248.593	
c. Tabungan (ABA)	Rp 6.409.828.266	
2. HUTANG LANCAR		Rp 142.349.198.795
a. Kewajiban Yang Segera Harus Dibayar (KSHD)	Rp 2.034.708.667	
b. Tabungan & Deposito	<u>Rp 140.314.490.128</u>	
$\text{Ratio} = \frac{\text{Rp}19.969.250.859,00}{\text{Rp}142.349.198.795,00} \times 100\% = 14\%$		
Ketentuan Bank Indonesia	TKS	= Sehat
5,00% s/d 4,50%	=	Sehat
> 4,50% s/d 3,30%	=	Cukup Sehat
> 3,30% s/d 2,55%	=	Kurang Sehat
> 2,55% keatas	=	Tidak Sehat

**KUALITAS AKTIVA PRODUKTIF & NON PERFORMING LOAN
PT BPR DAERAH ROKAN HULU (PERSERODA)
PER 31 DESEMBER 2025**

(dalam ribuan Rupiah)

No (1)	KOLEKTIBILITAS (2)	JUMLAH Rp. (3)	FAKTOR % (4)	AKTIVA PRODUKTIF YG DOKLASIFIKASIKAN Rp. (5) = (3) x (4)
1. Lancar		138.561.257.524	0%	-
2. DPK		6.884.077.731	0%	-
3. Kurang Lancar		10.742.281.505	50%	5.371.140.753
4. Diragukan		4.504.977.283	75%	3.378.732.962
5. Macet		10.108.155.530	100%	10.108.155.530
5. Jumlah		170.800.749.573		18.858.029.245
I. Aktiva Produktif yg diklasifikasikan (5.)				Rp 18.858.029.245
II. Aktiva Produktif				
a. Kredit yang diberikan				Rp 170.800.749.575
b. Antar Bank Aktiva (Giro + Tabungan + Deposito)				Rp 20.407.074.859
				Rp 191.207.824.434
III. Aktiva Produktif diklasifikasikan		X	100%	=
Aktiva Produktif				
Rp	18.858.029.245	X	100%	=
Rp	191.207.824.434	X	100%	= 9,86%
		TKS	= Sehat	
Ketentuan Bank Indonesia				
	0,00% s/d	10,35%	= Sehat	
>	10,35% s/d	12,60%	= Cukup Sehat	
>	12,60% s/d	14,85%	= Kurang Sehat	
>	14,85% keatas		= Tidak Sehat	
IV. Non Performing Loan				
NPL Bersih	=	$\frac{\text{Total Coll 3, 4 \& 5 - PPAP}}{\text{Kredit Yang Diberikan}}$	X	100%
NPL	=	$\frac{25.355.414.318 - 3.989.791.870}{170.800.749.573}$	X	100%
NPL	=	12,51%		
TKS	=	Tidak Sehat		
NPL Kotor	=	$\frac{\text{Total Coll 3, 4 \& 5}}{\text{Kredit Yang Diberikan}}$	X	100%
NPL Kotor	=	$\frac{25.355.414.318}{170.800.749.573}$	X	100%
NPL Kotor	=	14,85%		
TKS	=	Tidak Sehat		
Ketentuan Bank Indonesia				
<	5,00%	= Sehat		
>=	5,00%	= Tidak Sehat		

**LOAN TO DEPOSIT RATIO (LDR)
PT BPR DAERAH ROKAN HULU (PERSERODA)
PER 31 DESEMBER 2025**

1. KREDIT YANG DIBERIKAN		Rp 170.800.749.573
2. DANA YANG DITERIMA		
a. Tabungan	Rp 61.274.029.547	
b. Deposito	Rp 51.275.700.000	
Jumlah dana yang diterima	Rp 112.549.729.547	
 3. Ratio Kredit dibandingkan dengan Dana yang diterima (LDR)		
Ratio	= $\frac{\text{Rp } 170.800.749.573}{\text{Rp } 112.549.729.547} \times 100\%$	= 151,756%
Ketentuan Bank Indonesia	TKS	= Tidak Sehat

<=	94,50%		=	Sehat
>	s/d	98,50%	=	Cukup Sehat
>	s/d	102,25%	=	Kurang Sehat
>	keatas	102,25%	=	Tidak Sehat